

**CARAVAGGIO CONSTRUTORA LTDA**

**RELATÓRIO MENSAL DE ATIVIDADES**  
**Janeiro de 2023**



Documento assinado digitalmente, conforme MP nº 2.200-2/2001, Lei nº 11.419/2006, resolução do Projudi, do TJPR/OE  
Validação deste em <https://projudi.tjpr.jus.br/projudi/> - Identificador: PJXRE AKP7C JAZ8U BEWU3

## CONTATO

### CURITIBA - PR

Tel.: (41) 3206-2754 / (41) 99189-2968  
Av. Cândido de Abreu, 776, Sala 1306  
Edifício World Business, Centro Cívico  
CEP: 80530-000

### MARINGÁ - PR

Tel.: (44) 3226-2968 / (44) 9 9127-2968  
Av. João Paulino Vieira Filho, 625, Sala 906  
Edifício New Tower Plaza, Torre II, Zona 01  
CEP: 87020-015

### SÃO PAULO - SP

Tel.: (11) 3135-6549 / (11) 98797-8850  
Av. Paulista, nº 302 - 9º Andar  
Ed. José Martins Borges - Bela Vista  
CEP: 01310-000

[www.marquesadmjudicial.com.br](http://www.marquesadmjudicial.com.br)  
[marcio@marquesadmjudicial.com.br](mailto:marcio@marquesadmjudicial.com.br)

## EXCELENTÍSSIMA SENHORA DOUTORA JUÍZA DE DIREITO DA 4ª VARA CÍVEL DE CASCAVEL - ESTADO DO PARANÁ.

Dra. Samantha Barzotto Dalmina.

Preliminarmente, cumpre informar que a apresentação do relatório mensal das atividades do devedor ao Juiz, para a devida juntada nos autos de Recuperação Judicial, faz parte do rol de deveres do Administrador Judicial, nos termos do art. 22, inc. II, alínea "c" da Lei 11.101/2005.

O presente relatório reúne e sintetiza as informações referentes ao mês de **CARAVAGGIO CONSTRUTORA LTDA**, disponibilizadas por meio do contador responsável Juceli Stefanski—CRC PR-063981/O-9, devendo-se fazer a ressalva de que tais informações apresentadas possuem caráter provisório, visto que ainda podem sofrer alterações até o final do exercício contábil.

As análises e observações apresentadas no presente relatório estão embasadas em informações contábeis, financeiras e operacionais apresentadas pelas Recuperandas, sob as penas do art. 171 da Lei 11.101/2005, bem como nas informações coletadas pela Administradora Judicial por meio da realização de inspeções periódicas nas instalações da empresa, de informações prestadas pelos credores e terceiros interessados, e ainda da análise da movimentação processual.

Referido relatório possui o objetivo de demonstrar ao Juízo, aos credores e demais interessados um resumo dos principais fatos ocorridos no período sob análise, primando sempre pela transparência, objetividade e ampla divulgação das informações pertinentes ao processo de recuperação judicial. Este relatório e demais documentos relacionados a presente recuperação judicial estão disponíveis para consulta em incidente processual, apenso aos autos de Recuperação Judicial nº **0037411-27.2022.8.16.0021** e no site [www.marquesadmjudicial.com.br](http://www.marquesadmjudicial.com.br).

Por fim, esta Administradora Judicial permanece à disposição para o esclarecimento de eventuais dúvidas remanescentes.

Curitiba/PR, 02 de março de 2023.



**M. MARQUES SOCIEDADE INDIVIDUAL DE ADVOCACIA**

ADMINISTRADORA JUDICIAL

CNPJ Nº 07.166.865/0001-71 | OAB/PR Nº 6.195

Profissional Responsável: **MARCIO ROBERTO MARQUES**

OAB/PR nº 65.066 | OAB/SP nº 459.319



# ÍNDICE

1. SUMÁRIO EXECUTIVO	4
2. ATIVIDADES DA RECUPERANDA	7
3. INFORMAÇÕES OPERACIONAIS	9
4. INFORMAÇÕES FINANCEIRAS	15
5. ENDIVIDAMENTO	29
6. PLANO DE RECUPERAÇÃO JUDICIAL	37
7. INFORMAÇÕES PROCESSUAIS	39
GLOSSÁRIO	46
ANEXOS	48



# 1. SUMÁRIO EXECUTIVO



## Sumário Executivo

ASSUNTO	OBSERVAÇÕES
Atividades da Recuperanda	Diante da crise financeira vivenciada pela Empresa Recuperanda, este enfrentou algumas dificuldades, como aumento exponencial nos valores dos insumos – base de custo da empresa -, elevação do custo de obras, inflexibilidade dos credores para renegociar os contratos etc. Visando superar as dificuldades supramencionadas, a Recuperanda adotou algumas medidas, como a reorganização estrutural da empresa, suspensão das obras, aluguel de equipamentos da empresa etc.
Informações Operacionais	Pertinente a estrutura societária, não houveram alterações se comparada ao mês antecedente. No que tange ao quadro de funcionários, a Recuperanda promoveu 1 (uma) demissão no mês de janeiro, findando o mês em apreço com 13 funcionários ativos.
Informações Financeiras	Houve redução de <b>44,56%</b> na conta de <b>Outras Obrigações</b> em decorrência principalmente do registro de Rescisões a Pagar. Em contrapartida, houve elevação de <b>511,5%</b> em decorrência ao registro de Prejuízo do Exercício no montante de <b>R\$ 24,7 milhão</b> . Outrossim, houve aumento de <b>364,18% na Receita Operacional Bruta</b> , registrando valor de <b>R\$ 93.269,03</b> ; de <b>609,61% nas Deduções da Receita Bruta</b> registrando valor de <b>R\$ 5.204,32</b> ; de <b>79,05% a título de Serviços de Terceiros</b> , com montante de <b>R\$ 135,061 mil</b> . Por fim, houve registro de <b>R\$ 1,948 mil</b> a título de <b>Taxas Diversas</b> , sendo a despesas de maior relevância neste mês.
Endividamento	No momento da distribuição do pedido de Recuperação Judicial, a Recuperanda apresentou no mov. 1.57 a relação nominal de credores, em consonância ao art. 51, III LFRJ, na qual perfaz o montante total de <b>R\$ 36.276.731,85 (trinta e seis milhões duzentos e setenta e seis mil setecentos e trinta e um reais e oitenta e cinco centavos)</b> . Ademais, quanto aos créditos <b>não sujeitos à recuperação judicial</b> , constatou-se a existência de débito de <b>R\$ 3.536.512,78 (três milhões quinhentos e trinta e seis mil quinhentos e doze reais e setenta e oito centavos)</b> .
Plano de Recuperação Judicial	No mês de novembro, o Plano de Recuperação Judicial ainda não havia sido apresentado pela Recuperanda, tendo em vista a previsão do art. 53 da LFRJ, de apresentação do plano pelo devedor em juízo no prazo improrrogável de 60 (sessenta) dias da publicação da decisão que deferir o processamento da Recuperação Judicial.
Informações Processuais	No mês em apreço, houveram movimentações processuais relevantes, como a apresentação de dois Embargos de Declaração contra a decisão de mov. 23.1, a apresentação de proposta de honorários pela AJ, tal como o requerimento de habilitação da União nos autos. Além disso, houveram juntadas de várias habilitações de crédito.



## 2. ATIVIDADES DA RECUPERANDA

- 2.1 HISTÓRICO DA RECUPERANDA
- 2.2 RAZÕES DA CRISE ECONÔMICO-FINANCEIRA
- 2.3 MEDIDAS ADOTADAS PARA A SUPERAÇÃO DA CRISE



## Atividades da Recuperanda

Diante da crise financeira vivenciada pela Empresa Recuperanda, este enfrentou algumas dificuldades, como aumento exponencial nos valores dos insumos – base de custo da empresa -, elevação do custo de obras, inflexibilidade dos credores para renegociar os contratos etc. Visando superar as dificuldades supramencionadas, a Recuperanda adotou algumas medidas, como a reorganização estrutural da empresa, suspensão das obras, aluguel de equipamentos da empresa etc.

### 2.1 HISTÓRICO DA RECUPERANDA

A **CARAVAGGIO CONSTRUTORA LTDA**, deu início às suas atividades no ano de 2002, com o nome de JORGE TEIXEIRA E TEIXEIRA LTDA pelos sócios Jorge Teixeira e Roseli da Silva Teixeira, com atuação direcionada ao serviço de pavimentação poliédrica e asfáltica, terraplanagem, construção e readequação de rodovias e construção de galerias fluviais e viadutos, além de outras atividades concomitantes, na cidade de Cascavel, município no qual se localiza a sede da empresa.

Durante os mais de 20 (vinte) anos de existência da empresa houveram diversas alterações no contrato social, com o objetivo de readequação nas atividades empreendidas e modificação no quadro societário e capital social. Foi a partir da 4ª Alteração do Contrato Social, em maio de 2011, que chegou-se a razão social de CARAVAGGIO CONSTRUTORA LTDA, e, com a 8ª e última alteração, restou consolidado o quadro societário em que são sócios Felipe Cortese Varisco, Jorge Teixeira, Antonio Vanderlei Teixeira e Marcos Eduardo Lorini Varisco.

Destarte, a empresa salienta que seu crescimento se deu com obras de terraplanagem para a iniciativa privada e, posteriormente, junto ao poder público que, com o decorrer do tempo e a aquisição de expertise, permitiu a alavancagem para obras de maior porte e importância e consequentemente maior retorno financeiro. Assim, com estabilidade no funcionamento a empresa conseguiu construir seu capital, de forma a possuir três usinas de asfalto no estado do Paraná, situadas nas cidades de Maripá, Apucarana e Curitiba.

Ademais, destaca-se que a empresa CARAVAGGIO compõe o quadro societário da PALOTINA EMPREENDIMENTOS IMOBILIÁRIOS SPE LTDA. (CNPJ nº 33.538.410/0001-40) e LOTEAMENTO NOVOS TEMPOS LTDA. (CNPJ nº 17.358.447/0001-30), que atuam na área de loteamento de imóveis, compra e venda de imóveis e incorporação de empreendimentos imobiliários, tendo loteamentos de sua propriedade.

### 2.2 RAZÕES DA CRISE ECONÔMICO-FINANCEIRA

A crise econômica sofrida pela empresa CARAVAGGIO iniciou-se no ano de 2019 em decorrência da elevação do custo das obras, cominados com atrasos sucessivos nos recebimentos dos valores contratuais que sofriam instabilidade – não corrigidas – pela situação abrupta de acréscimo do preço dos insumos gerando desequilíbrio no fluxo de caixa e levando a empresa a recorrer à instituições financeiras para aquisição de crédito.

Outrossim, o aumento dos produtos derivados do petróleo, base dos custos da CARAVAGGIO, se tornou incontrolável, a ponto de não ser mais possível suportar os prejuízos. Fora notado, desde o ano de 2017 até 2022 um aumento de aproximadamente 352,9% no preço da tonelada do cimento asfáltico de petróleo. Ademais, a elevação do óleo diesel ao valor de R\$ 7,00 (sete reais) o litro corresponde a outro fator que ensejou na crise financeira.

Segundo a Recuperanda, a demora de cerca de 18 (dezoito) meses aliado à inflexibilidade dos credores para renegociar os contratos também influenciaram na crise enfrentada pela empresa. Com isso, em abril de 2022 esta viu-se obrigada a paralisar a maioria de suas obras, pois sua execução, tendo em vista a peculiaridade, agravaria ainda mais a situação financeira da empresa.

Isto posto, para efetiva superação desse cenário, surge a necessidade do processo de Recuperação Judicial, a fim de que a Recuperanda possa ajustar seu caixa, buscando equilíbrio financeiro exigido para pagamento de seus credores por meio de plano de reestruturação.



## Atividades da Recuperanda

Diante da crise financeira vivenciada pela Empresa Recuperanda, este enfrentou algumas dificuldades, como aumento exponencial nos valores dos insumos – base de custo da empresa -, elevação do custo de obras, inflexibilidade dos credores para renegociar os contratos etc. Visando superar as dificuldades supramencionadas, a Recuperanda adotou algumas medidas, como a reorganização estrutural da empresa, suspensão das obras, aluguel de equipamentos da empresa etc.

## 2.3. MEDIDAS ADOTADAS PARA A SUPERAÇÃO DA CRISE

### MEDIDAS ADOTADAS:

As principais medidas imediatas que vêm sendo adotadas para a superação da crise informadas pela Recuperanda são:

- Prestação de serviços a de cascalhamentos para clientes particulares;
- Conserto de equipamentos para serem liberados para o trabalho;
- Levantamento de pendências no loteamento de Palotina;
- Reestruturação do fluxo de caixa;
- Organização dos processos administrativos.

### PRINCIPAIS DIFICULDADES ENFRENTADAS:

As principais dificuldades enfrentadas pela Recuperanda no período foram:

- Restrições de créditos;
- Bloqueios judiciais;
- Distorção da imagem da empresa perante fornecedores após o pedido de recuperação judicial.





## 3. INFORMAÇÕES OPERACIONAIS

- 3.1 ESTRUTURA SOCIETÁRIA
- 3.2 UNIDADES DE NEGÓCIO
- 3.3 ESTRUTURA ORGANIZACIONAL
- 3.4 PRINCIPAIS FORNECEDORES E CLIENTES
- 3.5 COLABORADORES



## Informações Operacionais

Pertinente a estrutura societária, não houveram alterações se comparada ao mês antecedente. No que tange ao quadro de funcionários, a Recuperanda promoveu 1 (uma) demissão no mês de janeiro, findando o mês em apreço com 13 funcionários ativos.

### 3.1 ESTRUTURA SOCIETÁRIA

A seguir, apresenta-se quadro demonstrativo da composição societária da Recuperanda:

#### CARAVAGGIO CONSTRUTORA LTDA

Sócio	Nº de Quotas	Valor das Quotas (Em Reais)	Participação
Felipe Cortese Varisco	9.360.000	9.360.000,00	78%
Jorge Teixeira	1.080.000	1.080.000,00	09%
Antonio Vanderlei Teixeira	1.080.000	1.080.000,00	09%
Marcos Eduardo Lorini Varisco	480.000	480.000,00	04%
<b>Total</b>	<b>12.000.000</b>	<b>12.000.000,00</b>	<b>100%</b>

Fonte: Contrato Social e Alterações do Recuperanda.

A empresa Caravaggio Construtora Ltda. possui a seguinte estrutura societária:

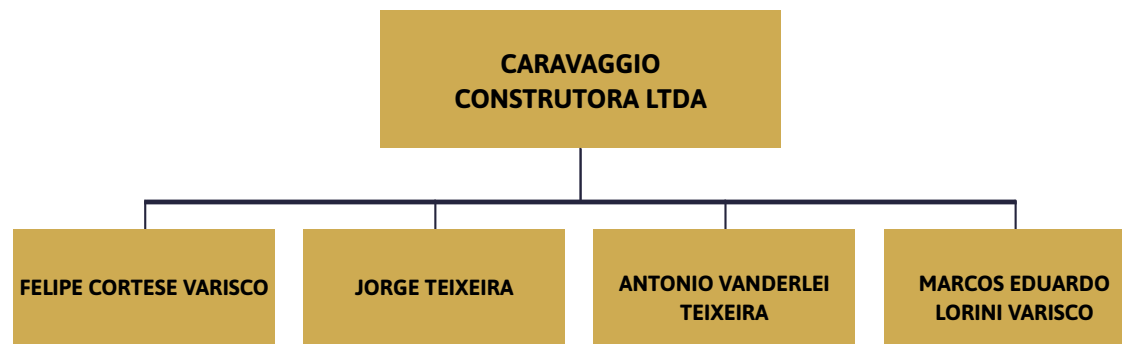

Fonte: Informações obtidas com a Recuperanda.

## Informações Operacionais

Pertinente a estrutura societária, não houveram alterações se comparada ao mês antecedente. No que tange ao quadro de funcionários, a Recuperanda promoveu 1 (uma) demissão no mês de janeiro, findando o mês em apreço com 13 funcionários ativos.

## 3.2 UNIDADES DE NEGÓCIO

A empresa Caravaggio Construtora Ltda possui as seguintes unidades de negócio:

Razão Social	CNPJ/CPF	Localidade	Situação
Caravaggio Construtora Ltda	04.929.130/0001-64	Cascavel/PR	Ativa

Fonte: Informações obtidas com a Recuperanda



## Informações Operacionais

Pertinente a estrutura societária, não houveram alterações se comparada ao mês antecedente. No que tange ao quadro de funcionários, a Recuperanda promoveu 1 (uma) demissão no mês de janeiro, findando o mês em apreço com 13 funcionários ativos.

## 3.3 ESTRUTURA ORGANIZACIONAL

A Recuperanda possui a seguinte estrutura organizacional:

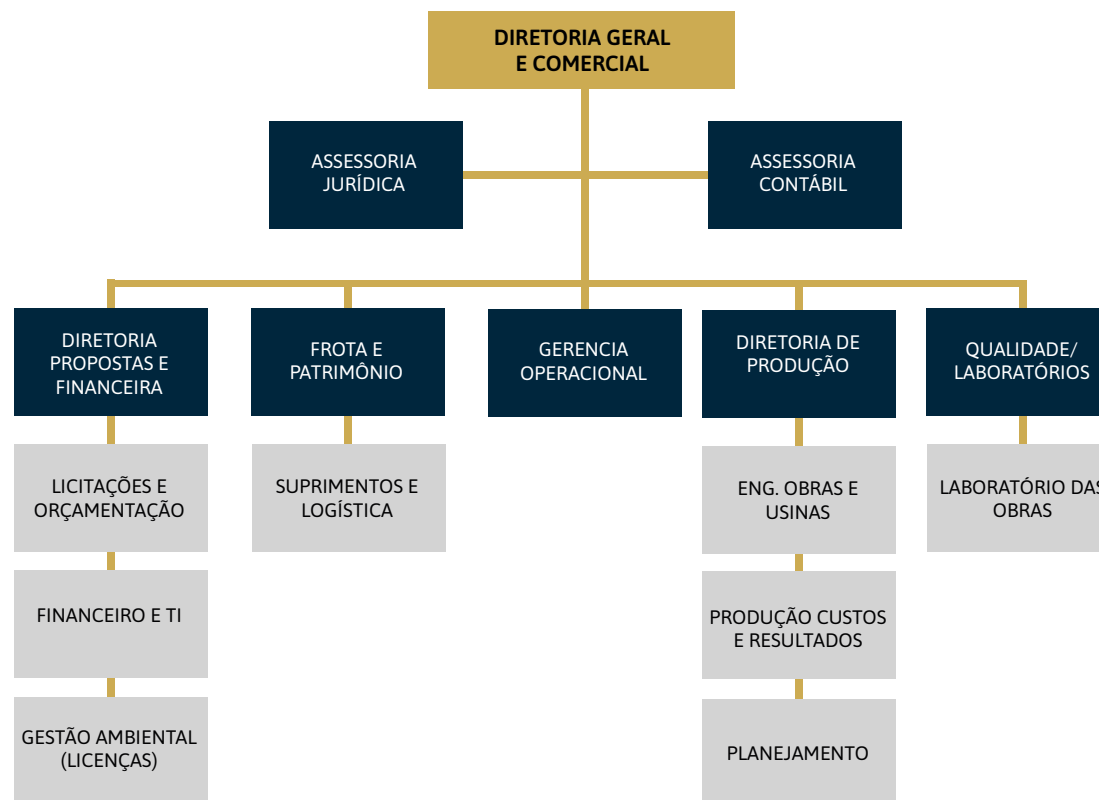

## Informações Operacionais

Pertinente a estrutura societária, não houveram alterações se comparada ao mês antecedente. No que tange ao quadro de funcionários, a Recuperanda promoveu 1 (uma) demissão no mês de janeiro, findando o mês em apreço com 13 funcionários ativos.

### 3.4 PRINCIPAIS FORNECEDORES E CLIENTES

Os principais FORNECEDORES da Recuperanda no período foram:

Razão Social / Nome	CNPJ / CPF
Valadares – Advogados Associados	13.032.865/0001-81
Orca Processamento De Dados Ltda	05.078.102/0001-43
Lucinda Terezinha Cavalli Pneumaticos Epp	08.234.278/0001-35
Auto Mecanica Donatti Ltda	80.586.076/0001-80
Restaurante E Lanchonete Tema Ltda	10.750.561/0001-61
Tacogiro Auto Eletrica Ltda	10.952.725/0001-33
Faess Ind E Com De Peças Ltda	12.054.351/0001-64
Rs Truck Center Serviços De Pneus Eirelli	32.970.529/0001-24
Atlantacevel Comercio De Pecas Ltda	10.626.577/0001-67
A.J. Zornitta Comercio De Filtros- Eireli- Me	13.553.143/0001-72

Fonte: Informações obtidas com a Recuperanda

Os principais CLIENTES da Recuperanda no período foram:

Razão Social / Nome	CNPJ / CPF
Fertservice Serviços Logísticos	15.673.711/0001-02
CONSORCIO DT PR 445	44.478.991/0002-79
Juliano Rodrigo Silva	044.591.409-26
ANTONIO ZANCANARO	127.797.419-53

Fonte: Informações obtidas com a Recuperanda



## Informações Operacionais

Pertinente a estrutura societária, não houveram alterações se comparada ao mês antecedente. No que tange ao quadro de funcionários, a Recuperanda promoveu 1 (uma) demissão no mês de janeiro, findando o mês em apreço com 13 funcionários ativos.

### 3.5 COLABORADORES

A Recuperanda apresentou a posição do quadro funcional referente ao mês de janeiro de 2023, apresentando variação negativa de **7,14%** na posição de colaboradores, conforme apresentado no gráfico seguinte:

FUNCIONÁRIOS	12/2022	01/2023
Quantidade Inicial	15	14
( + ) Admissões	-	-
( - ) Demissões	-1	-1
Total de Funcionários	14	13
<b>Variação</b>		<b>-7,14%</b>

Fonte: CONSTRUTORA CARAVAGGIO – Janeiro de 2023.

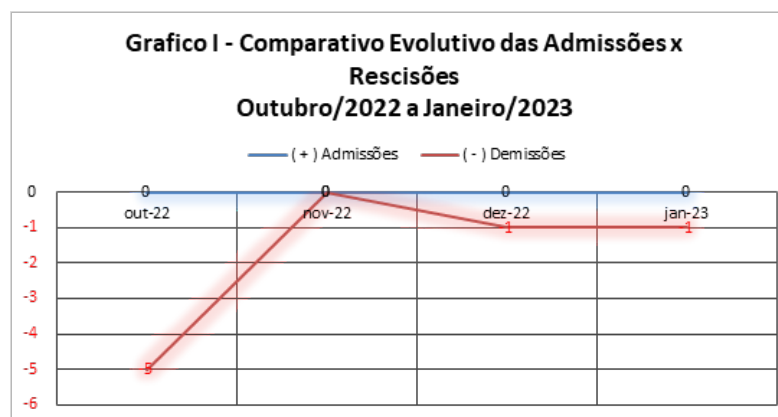

Fonte: CONSTRUTORA CARAVAGGIO – Janeiro de 2023.

## 4. INFORMAÇÕES FINANCEIRAS

- 4.1 BALANÇO PATRIMONIAL
- 4.2 DEMONSTRAÇÃO DE RESULTADO EXERCÍCIO
- 4.3 ATIVO IMOBILIZADO
- 4.4 ÍNDICES FINANCEIROS



## Informações Financeiras

Houve redução de **44,56%** na conta de **Outras Obrigações** em decorrência principalmente do registro de **Rescisões a Pagar**. Em contrapartida, houve elevação de **511,5%** em decorrência ao registro de **Prejuízo do Exercício** no montante de **R\$ 24,7 milhão**. Outrossim, houve aumento de **364,18%** na **Receita Operacional Bruta**, registrando valor de **R\$ 93.269,03**; de **609,61%** nas **Deduções da Receita Bruta** registrando valor de **R\$ 5.204,32**; de **79,05%** a título de **Serviços de Terceiros**, com montante de **R\$ 135,061 mil**. Por fim, houve registro de **R\$ 1,948 mil** a título de **Taxas Diversas**, sendo a despesas de maior relevância neste mês.

### 4.1 BALANÇO PATRIMONIAL

Apresenta-se a posição patrimonial da Recuperanda do mês de janeiro de 2023. Ressaltamos as principais variações ocorridas no período:

GRUPO PATRIMONIAL (valores em R\$)	dez-22	jan-23	Variação	Ref.:
<b>ATIVO</b>				
<b>Circulante</b>				
Disponível	667.969,80	715.831,69	7,17%	
Créditos	4.566.741,86	4.419.187,40	-3,23%	
Estoques	9.289.495,88	9.289.495,88	0,00%	
	14.524.207,54	14.424.514,97	-0,69%	
<b>Não Circulante</b>				
Realizável a Longo Prazo	231.200,00	231.200,00	0,00%	
Imobilizado	4.667.965,67	4.630.484,63	-0,80%	
	4.899.165,67	4.861.684,63	-0,77%	
<b>TOTAL DO ATIVO</b>	<b>19.423.373,21</b>	<b>19.286.199,60</b>	<b>-0,71%</b>	



## Informações Financeiras

Houve redução de **44,56%** na conta de **Outras Obrigações** em decorrência principalmente do registro de **Rescisões a Pagar**. Em contrapartida, houve elevação de **511,5%** em decorrência ao registro de **Prejuízo do Exercício** no montante de **R\$ 24,7 milhão**. Outrossim, houve aumento de **364,18%** na **Receita Operacional Bruta**, registrando valor de **R\$ 93.269,03**; de **609,61%** nas **Deduções da Receita Bruta** registrando valor de **R\$ 5.204,32**; de **79,05%** a título de **Serviços de Terceiros**, com montante de **R\$ 135,061 mil**. Por fim, houve registro de **R\$ 1,948 mil** a título de **Taxas Diversas**, sendo a despesas de maior relevância neste mês.

GRUPO PATRIMONIAL (valores em R\$)	dez-22	jan-23	Variação	Ref.:
<b>PASSIVO</b>				
<b>Circulante</b>				
Valores a Pagar a Curto Prazo	3.742.930,71	3.751.646,54	0,23%	
Empréstimos e Financiamentos	17.794.847,31	17.812.050,10	0,10%	
(-) Despesas Financeiras	-669.941,67	-668.976,60	-0,14%	
Obrigações Fiscais	1.432.071,30	1.426.380,02	-0,40%	
Outras Obrigações	23.077,83	12.794,51	-44,56%	<b>a</b>
Outros Créditos	0,00	0,00	0,00%	
	22.322.985,48	22.333.894,57	0,05%	
<b>Não Circulante</b>				
Exigível a Longo Prazo	14.630.090,29	14.630.090,29	0,00%	
	14.630.090,29	14.630.090,29	0,00%	
<b>Patrimônio Líquido</b>				
Capital Social	12.000.000,00	12.000.000,00	0,00%	
Lucros ou Prejuízos Acumulados	-4.829.048,17	-29.529.702,56	511,50%	<b>b</b>
	7.170.951,83	-17.529.702,56	-344,45%	
<b>TOTAL DO PASSIVO</b>	<b>44.124.027,60</b>	<b>19.434.282,30</b>	<b>-55,96%</b>	

W

## Informações Financeiras

Houve redução de **44,56%** na conta de **Outras Obrigações** em decorrência principalmente do registro de **Rescisões a Pagar**. Em contrapartida, houve elevação de **511,5%** em decorrência ao registro de **Prejuízo do Exercício** no montante de **R\$ 24,7 milhão**. Outrossim, houve aumento de **364,18%** na **Receita Operacional Bruta**, registrando valor de **R\$ 93.269,03**; de **609,61%** nas **Deduções da Receita Bruta** registrando valor de **R\$ 5.204,32**; de **79,05%** a título de **Serviços de Terceiros**, com montante de **R\$ 135,061 mil**. Por fim, houve registro de **R\$ 1,948 mil** a título de **Taxas Diversas**, sendo a despesas de maior relevância neste mês.

## 4.2 DEMONSTRAÇÃO DE RESULTADO EXERCÍCIO

A Demonstração do Resultado do Exercício (DRE), foi elaborada com base no **balancete mensal**, fornecido pela Recuperanda para o mês de janeiro de 2023. Ressaltamos as principais variações ocorridas no período:

DEMONSTRAÇÃO DO RESULTADO DO EXERCÍCIO	dez/22	jan/23	Variação	Ref.
RECEITA OPERACIONAL BRUTA	20.093,34	93.269,03	364,18%	c
(-) DEDUÇÕES DA RECEITA BRUTA	-733,41	-5.204,32	609,61%	d
DEDUÇÃO DE VENDAS	-733,41	-3.404,32	364,18%	
DEDUÇÃO S/SERVIÇOS PRESTADOS	0,00	-1.800,00	#DIV/0!	
(=) RECEITA OPERACIONAL LIQUIDA	19.359,93	88.064,71	354,88%	
(-) CUSTO DOS PRODUTOS/MERCADORIAS/SERVICOS	0,00	0,00	-100,00%	
(=) LUCRO/PREJUÍZO BRUTO	19.359,93	88.064,71	354,88%	
(+/-) DESPESAS OPERACIONAIS	-140.566,89	-239.402,58	70,31%	
ADMINISTRATIVAS	-122.852,18	-219.963,78	79,05%	e
IMPOSTOS E TAXAS	0,00	-2.247,59	#DIV/0!	f
DESPESAS FINANCEIRAS	-17.714,73	-18.217,16	2,84%	
RECEITAS FINANCEIRAS	0,02	1.025,95	5129650,00%	g
(=) LUCRO/PREJUÍZO OPERACIONAL LIQUIDO	-121.206,96	-151.337,87	24,86%	
OUTROS RESULTADOS OPERACIONAIS	-511.689,51	3.255,17	-100,64%	h
RESULTADO ANTES DA CS E IR	-632.896,47	-148.082,70	-76,60%	
PROVISÃO PARA CONTRIBUIÇÃO SOCIAL	-6.819,59	0,00	-100,00%	i
PROVISÃO PARA IMPOSTO DE RENDA	-8.310,97	0,00	-100,00%	j
(=) LUCRO/PREJUÍZO LÍQUIDO DO EXERCÍCIO	-648.027,03	-148.082,70	-77,15%	

## Informações Financeiras

Houve redução de **44,56%** na conta de **Outras Obrigações** em decorrência principalmente do registro de **Rescisões a Pagar**. Em contrapartida, houve elevação de **511,5%** em decorrência ao registro de **Prejuízo do Exercício** no montante de **R\$ 24,7 milhão**. Outrossim, houve aumento de **364,18%** na **Receita Operacional Bruta**, registrando valor de **R\$ 93.269,03**; de **609,61%** nas **Deduções da Receita Bruta** registrando valor de **R\$ 5.204,32**; de **79,05%** a título de **Serviços de Terceiros**, com montante de **R\$ 135,061 mil**. Por fim, houve registro de **R\$ 1,948 mil** a título de **Taxas Diversas**, sendo a despesas de maior relevância neste mês.

## NOTAS:

- a) Verificamos uma redução de **44,56%** na conta de **Outras Obrigações** em decorrência principalmente do registro de **Rescisões a Pagar** que registrou o valor de **R\$ 9.923,19** no mês anterior.
- b) Elevação de **511,5%** em decorrência ao registro de **Prejuízo do Exercício** no montante de **R\$ 24,7 milhão**.
- c) Verificamos aumento de **364,18%** na **Receita Operacional Bruta** no mês de janeiro/2023, registrando valor de **R\$ 93.269,03** contra **R\$ 20.093,34** no mês anterior.
- d) Da mesma forma verificamos aumento de **609,61%** nas **Deduções da Receita Bruta** registrando valor de **R\$ 5.204,32** contra **R\$ 733,41** no mês anterior.
- e) **Despesas Administrativas (79,05%)**: Aumento verificado principalmente pelo registro do montante de **R\$ 135,061 mil** a título de **Serviços de Terceiros** contra **R\$ 20,6 mil** no mês anterior.
- f) **Impostos e Taxa**: Registro de **R\$ 1,948 mil** a título de **Taxas Diversas**, sendo a despesas de maior relevância neste mês.
- g) **Receitas Financeiras**: Aumento verificado tendo como principal causa o registro de **Recuperações de Despesas** no valor de **R\$ 939,34**.
- h) **Outros Resultados Operacionais (-100,64%)**: em decorrência principalmente do registro de **Ganhos e Perdas** com **Alienação de Imobilizado** no montante de **R\$ 511.689,51** no mês anterior.
- i) Provisão trimestral de **CSLL** contabilizada no mês anterior.
- j) Provisão trimestral de **IRPJ** contabilizada no mês anterior.



## Informações Financeiras

Houve redução de **44,56%** na conta de **Outras Obrigações** em decorrência principalmente do registro de **Rescisões a Pagar**. Em contrapartida, houve elevação de **511,5%** em decorrência ao registro de **Prejuízo do Exercício** no montante de **R\$ 24,7 milhão**. Outrossim, houve aumento de **364,18%** na **Receita Operacional Bruta**, registrando valor de **R\$ 93.269,03**; de **609,61%** nas **Deduções da Receita Bruta** registrando valor de **R\$ 5.204,32**; de **79,05%** a título de **Serviços de Terceiros**, com montante de **R\$ 135,061 mil**. Por fim, houve registro de **R\$ 1,948 mil** a título de **Taxas Diversas**, sendo a despesas de maior relevância neste mês.

### 4.3 ATIVO IMOBILIZADO

Complementar as informações apresentadas no item anterior, apresenta-se a seguir a posição do Imobilizado da Recuperanda em **31/01/2023**, demonstrada de forma analítica.

#### ATIVO IMOBILIZADO DO GRUPO FORMAPLAN EM 31/01/2023

GRUPO	SUBGRUPO	DESCRIÇÃO	SALDO ANTERIOR	DÉBITO	CRÉDITO	SALDO ATUAL
IMOBILIZADO	BENS EM OPERAÇÃO-CUSTO CORRIGIDO	ADTO CONSORCIO - BANCO DO BRASIL	4.884,59	343,96	0,00	5.228,55
		ADTO CONSORCIO - CAIXA ECONOMICA	107.880,75	0,00	0,00	107.880,75
		ADTO CONSORCIO BANCO DO BRASIL GRUPO 1235	161.359,26	0,00	0,00	161.359,26
		ADTO CONSORCIO SANTANDER	92.750,99	0,00	0,00	92.750,99
		ADTO CONSORCIO SICREDI COTA 164 GRUPO 50079	182.500,00	0,00	0,00	182.500,00
		INSTALAÇÕES - BARRACÃO	258.000,00	0,00	0,00	258.000,00
		MAQUINAS	2.086.000,00	0,00	0,00	2.086.000,00
		TERRENOS	2.224.200,00	0,00	0,00	2.224.200,00
		USINA DE ASFALTO PRIME	1.600.000,00	0,00	0,00	1.600.000,00
		VEICULOS	1.459.225,00	0,00	0,00	1.459.225,00
Total Bens em Operação-Custo Corrigido			8.176.800,59	343,96	0,00	8.177.144,55
IMOBILIZADO	(-) DEPRECIAÇÕES E AMORTIZAÇÕES	(-) INSTALAÇÕES	-47.300,00	0,00	-2.150,00	-49.450,00
		(-) MAQUINAS, APARELHOS E EQUIPAMENTOS	-1.874.891,81	0,00	-13.191,67	-1.888.083,48
		(-) USINA DE ASFALTO PRIME	-466.666,55	0,00	-13.333,33	-479.999,88
		(-) VEICULOS	-1.119.976,56	0,00	-9.150,00	-1.129.126,56
Total Depreciações			-3.508.834,92	0,00	-37.825,00	-3.546.659,92
TOTAL ATIVO IMOBILIZADO EM 31/01/2023			4.667.965,67	343,96	-37.825,00	4.630.484,63

Fonte: CONSTRUTORA CARAVAGGIO - Janeiro de 2023 - Balancete Contábil.



## Informações Financeiras

Houve redução de **44,56%** na conta de **Outras Obrigações** em decorrência principalmente do registro de **Rescisões a Pagar**. Em contrapartida, houve elevação de **511,5%** em decorrência ao registro de **Prejuízo do Exercício** no montante de **R\$ 24,7 milhão**. Outrossim, houve aumento de **364,18%** na **Receita Operacional Bruta**, registrando valor de **R\$ 93.269,03**; de **609,61%** nas **Deduções da Receita Bruta** registrando valor de **R\$ 5.204,32**; de **79,05%** a título de **Serviços de Terceiros**, com montante de **R\$ 135,061 mil**. Por fim, houve registro de **R\$ 1,948 mil** a título de **Taxas Diversas**, sendo a despesas de maior relevância neste mês.

## 4.4 ÍNDICES FINANCEIROS

Apresentamos os índices obtidos com base nos demonstrativos contábeis apresentados pelo escritório responsável pela contabilidade das Recuperandas. Destacam-se, a seguir, as principais variações ocorridas no período:

Índices de Liquidez					
INDICADORES FINANCEIROS	FÓRMULA	dez-22	Índice	jan-23	Índice
Liquidez Corrente	Ativo Circulante	14.524.207,54	0,651	14.424.514,97	0,646
	Passivo Circulante	22.322.985,48		22.333.894,57	
Liquidez Imediata	Ativo Disponível	667.969,80	0,030	715.831,69	0,032
	Passivo Circulante	22.322.985,48		22.333.894,57	
Liquidez Geral	Ativo Circulante + Não Circulante	19.423.373,21	0,526	19.286.199,60	0,522
	Passivo Circulante + Não Circulante	36.953.075,77		36.963.984,86	



## Informações Financeiras

Houve redução de **44,56%** na conta de **Outras Obrigações** em decorrência principalmente do registro de **Rescisões a Pagar**. Em contrapartida, houve elevação de **511,5%** em decorrência ao registro de **Prejuízo do Exercício** no montante de **R\$ 24,7 milhão**. Outrossim, houve aumento de **364,18%** na **Receita Operacional Bruta**, registrando valor de **R\$ 93.269,03**; de **609,61%** nas **Deduções da Receita Bruta** registrando valor de **R\$ 5.204,32**; de **79,05%** a título de **Serviços de Terceiros**, com montante de **R\$ 135,061 mil**. Por fim, houve registro de **R\$ 1,948 mil** a título de **Taxas Diversas**, sendo a despesas de maior relevância neste mês.

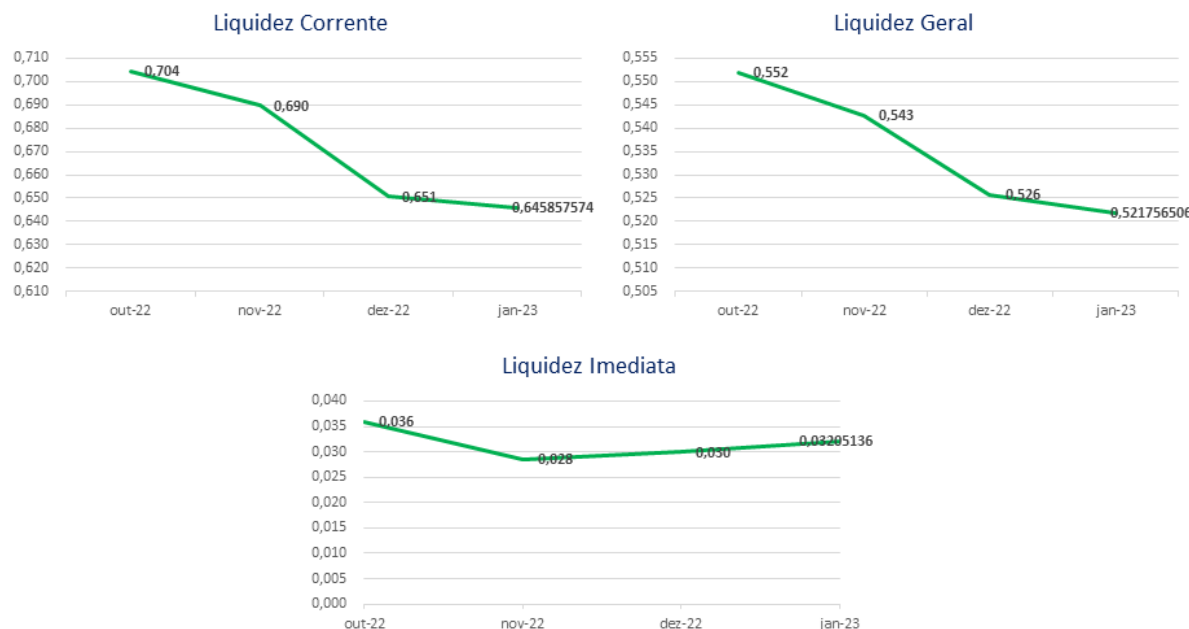

O índice de **liquidez corrente** é o melhor indicador de solvência de curto prazo, pois revela a proteção dos credores em curto prazo por ativos, onde há uma expectativa que estes possam ser convertidos em dinheiro rapidamente.

O índice de **liquidez geral** é um indicador de solvência tanto de curto prazo quanto de longo prazo.

O índice de **liquidez imediata** é uma variação dos índices anteriores, porém, considera-se somente o quanto a empresa tem de dinheiro no curtíssimo prazo, como caixa, saldos bancários e aplicações financeiras com liquidez imediata, como CDBs sem carência e fundos de investimentos com resgate de cotas de D+0.

A Recuperanda apresentou as seguintes variações nos seus índices no mês de janeiro/2023: **Liquidez Corrente (-0,7%)**, **Liquidez Imediata (7,1%)** e **Liquidez Geral (-0,7%)**.

## Informações Financeiras

Houve redução de **44,56%** na conta de **Outras Obrigações** em decorrência principalmente do registro de **Rescisões a Pagar**. Em contrapartida, houve elevação de **511,5%** em decorrência ao registro de **Prejuízo do Exercício** no montante de **R\$ 24,7 milhão**. Outrossim, houve aumento de **364,18%** na **Receita Operacional Bruta**, registrando valor de **R\$ 93.269,03**; de **609,61%** nas **Deduções da Receita Bruta** registrando valor de **R\$ 5.204,32**; de **79,05%** a título de **Serviços de Terceiros**, com montante de **R\$ 135,061 mil**. Por fim, houve registro de **R\$ 1,948 mil** a título de **Taxas Diversas**, sendo a despesas de maior relevância neste mês.

### Índice de gestão de ativo

INDICADORES FINANCEIROS	FÓRMULA	dez-22	Índice	jan-23	Índice
Índice de giro de ativos fixos/ imobilizado	Receitas	20.093,34	0,004	93.269,03	0,020
	Ativo Imobilizado	4.667.965,67		4.630.484,63	
Índice de giro total de ativos	Receitas	20.093,34	0,001	93.269,03	0,005
	Ativo	19.423.373,21		19.286.199,60	

Índice Gestão de Ativos

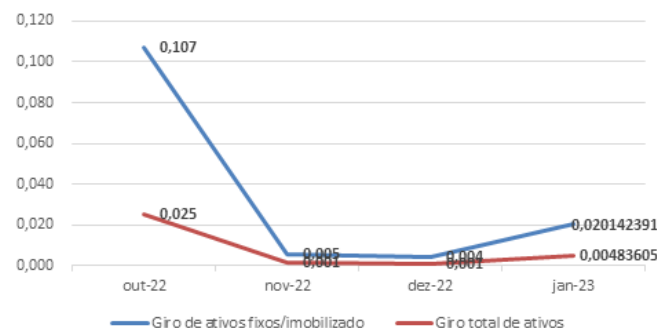

O índice de **giro de ativos** imobilizados mede a eficiência da empresa em relação ao uso de seu imobilizado. Ela indica como a empresa está usando seus ativos fixos, isto é, suas máquinas e equipamentos.

O índice de **giro do total de ativos** mede a eficiência com a qual a empresa utiliza todos seus ativos para gerar receitas. Ele indica o faturamento da empresa em comparação com o crescimento do ativo.

Os índices de Gestão do Ativo apresentou as seguintes variações no mês de janeiro/2023 quando comparado com o mês anterior: **Giro de Ativos Fixos/Imobilizado (367,9%)** e **Giro Total de Ativos (367,5%)**.



## Informações Financeiras

Houve redução de **44,56%** na conta de **Outras Obrigações** em decorrência principalmente do registro de **Rescisões a Pagar**. Em contrapartida, houve elevação de **511,5%** em decorrência ao registro de **Prejuízo do Exercício** no montante de **R\$ 24,7 milhão**. Outrossim, houve aumento de **364,18%** na **Receita Operacional Bruta**, registrando valor de **R\$ 93.269,03**; de **609,61%** nas **Deduções da Receita Bruta** registrando valor de **R\$ 5.204,32**; de **79,05%** a título de **Serviços de Terceiros**, com montante de **R\$ 135,061 mil**. Por fim, houve registro de **R\$ 1,948 mil** a título de **Taxas Diversas**, sendo a despesas de maior relevância neste mês.

### Índice de gestão de dívida

INDICADORES FINANCEIROS	FÓRMULA	dez-22	Índice	jan-23	Índice
Índice de endividamento	Passivo Circulante + ELP	36.953.075,77	1,903	36.963.984,86	1,917
	Ativo	19.423.373,21		19.286.199,60	
Índice de dívida/patrimônio	Passivo Circulante + ELP	36.953.075,77	5,153	36.963.984,86	-2,109
	Patrimônio Líquido	7.170.951,83		-17.529.702,56	

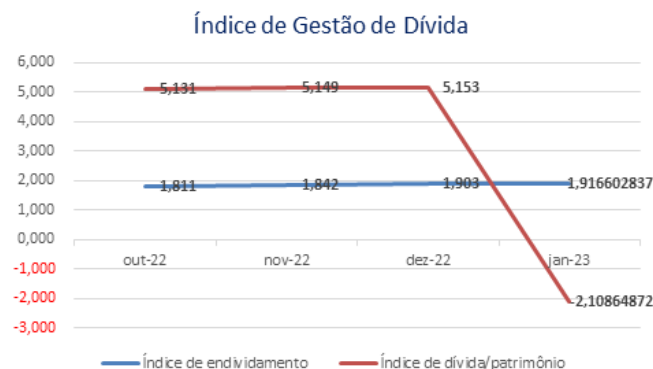

O índice de **endividamento**, também chamado de índice de endividamento total, é a relação entre o total de ativos e o total de passivos. Descrito em porcentagem, ele mede o percentual de fundos gerados pelos passivos circulantes e dívidas de longo prazo.

O índice de **dívida/patrimônio** informa quanto de patrimônio líquido a empresa tem para cada R\$ 1 de dívida. Esse índice tem a mesma finalidade que o índice de endividamento, porém, mostrado em moeda e não em percentual.

Verifica-se uma estabilidade nos índices de **Endividamento** nos últimos meses e, quando comparado os dezembro/22 e janeiro/23, verifica-se aumento de **0,7%** se comparado ao mês anterior.

O índice de **Dívida/Patrimônio**, apresentou redução no período de **140,9%**, demonstrando aumento do passivo das Recuperandas em relação ao seu Patrimônio Líquido, contudo há de se considerar que o PL se encontra negativo.



## Informações Financeiras

Houve redução de **44,56%** na conta de **Outras Obrigações** em decorrência principalmente do registro de **Rescisões a Pagar**. Em contrapartida, houve elevação de **511,5%** em decorrência ao registro de **Prejuízo do Exercício** no montante de **R\$ 24,7 milhão**. Outrossim, houve aumento de **364,18%** na **Receita Operacional Bruta**, registrando valor de **R\$ 93.269,03**; de **609,61%** nas **Deduções da Receita Bruta** registrando valor de **R\$ 5.204,32**; de **79,05%** a título de **Serviços de Terceiros**, com montante de **R\$ 135,061 mil**. Por fim, houve registro de **R\$ 1,948 mil** a título de **Taxas Diversas**, sendo a despesas de maior relevância neste mês.

Índice de lucratividade e rentabilidade					
INDICADORES FINANCEIROS	FÓRMULA	dez-22	Índice	jan-23	Índice
Margem de lucro líquido	Lucro Líquido	-648.027,03	-32,251	-148.082,70	-1,588
	Receita de Vendas	20.093,34		93.269,03	
Margem de lucro operacional	Lucro Operacional	-121.206,96	-6,032	-151.337,87	-1,623
	Receita de Vendas	20.093,34		93.269,03	
Margem de lucro bruto	Lucro Bruto	19.359,93	1,000	88.064,71	1,000
	Receita Operacional Líquida	19.359,93		88.064,71	
Índice de receita operacional/total de ativos	Lucro Operacional	-121.206,96	-0,006	-151.337,87	-0,008
	Ativo	19.423.373,21		19.286.199,60	
Retorno sobre ativo total (ROA)	Lucro Líquido	-648.027,03	-0,033	-148.082,70	-0,008
	Ativo	19.423.373,21		19.286.199,60	
Retorno sobre patrimônio líquido (ROE)	Lucro Líquido	-648.027,03	-0,090	-148.082,70	0,008
	Patrimônio Líquido	7.170.951,83		-17.529.702,56	
Grau de alavancagem financeira	ROE	-0,090	2,709	0,008	-1,100
	ROA	-0,033		-0,008	



## Informações Financeiras

Houve redução de **44,56%** na conta de **Outras Obrigações** em decorrência principalmente do registro de **Rescisões a Pagar**. Em contrapartida, houve elevação de **511,5%** em decorrência ao registro de **Prejuízo do Exercício** no montante de **R\$ 24,7 milhão**. Outrossim, houve aumento de **364,18%** na **Receita Operacional Bruta**, registrando valor de **R\$ 93.269,03**; de **609,61%** nas **Deduções da Receita Bruta** registrando valor de **R\$ 5.204,32**; de **79,05%** a título de **Serviços de Terceiros**, com montante de **R\$ 135,061 mil**. Por fim, houve registro de **R\$ 1,948 mil** a título de **Taxas Diversas**, sendo a despesas de maior relevância neste mês.

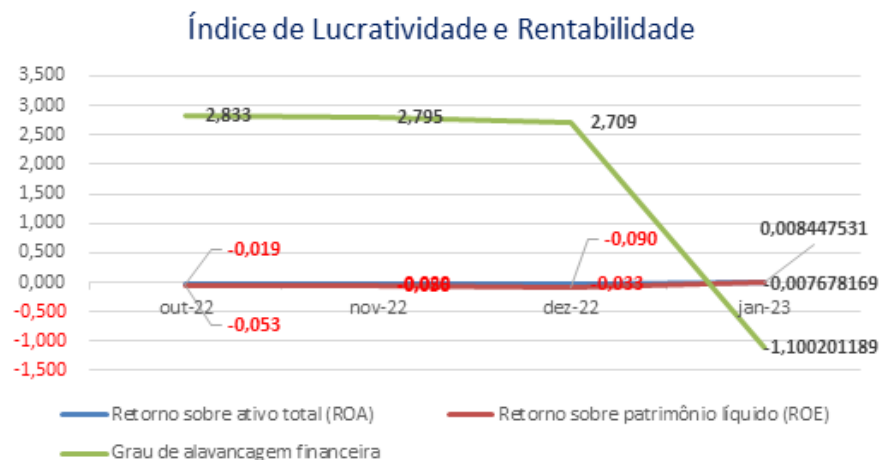

O **retorno sobre o ativo total** (em inglês, Return on Asset – ROA) também conhecido como retorno sobre o investimento, mede o retorno sobre o ativo total depois de juros e impostos. Este índice é considerado um dos mais importantes, pois indica a lucratividade da empresa em relação aos investimentos totais, representados pelo ativo total médio.

O **retorno sobre o patrimônio líquido** (em inglês, Return on Equity – ROE), indica quanto de prêmio os acionistas e proprietários estão obtendo em relação aos seus investimentos na empresa, isto é, o patrimônio líquido.

O **grau de alavancagem financeira** (GAF) é um importante indicador do grau de risco do qual a empresa está submetida, isto é, se há presença de capital de terceiros de longo prazo na estrutura de capital, identificando se a empresa está alavancada ou não.

Avaliando os índices de lucratividade e rentabilidade das Recuperandas, verificamos que a exemplo dos meses anteriores, em janeiro/2023 os resultados apresentados não são bons, demonstrando resultados negativos para praticamente todos os índices.

Quanto ao índice de Retorno sobre o PL (ROE), ressalta-se que este se apresenta positivo em alguns meses devido ao PL das Recuperandas estar negativo.

Com base neste resultado, é salutar mencionar a necessidade de as Recuperandas buscarem a melhora dos seus resultados com vistas ao cumprimento do planejamento de RJ inicial dentro dos prazos estipulados.

## Informações Financeiras

Houve redução de **44,56%** na conta de **Outras Obrigações** em decorrência principalmente do registro de **Rescisões a Pagar**. Em contrapartida, houve elevação de **511,5%** em decorrência ao registro de **Prejuízo do Exercício** no montante de **R\$ 24,7 milhão**. Outrossim, houve aumento de **364,18%** na **Receita Operacional Bruta**, registrando valor de **R\$ 93.269,03**; de **609,61%** nas **Deduções da Receita Bruta** registrando valor de **R\$ 5.204,32**; de **79,05%** a título de **Serviços de Terceiros**, com montante de **R\$ 135,061 mil**. Por fim, houve registro de **R\$ 1,948 mil** a título de **Taxas Diversas**, sendo a despesas de maior relevância neste mês.

Índice de Riscos					
INDICADORES FINANCEIROS	FÓRMULA	dez-22	Índice	jan-23	Índice
Margem EBITDA (em %)	EBITDA	-594.098,02	<b>-30,687</b>	-92.144,71	<b>-1,046</b>
	Receita Líquida	19.359,93		88.064,71	
Dívida Líquida sobre EBITDA	Dívida Financeira Líquida	36.953.075,77	<b>-62,200</b>	36.963.984,86	<b>-401,151</b>
	EBITDA	-594.098,02		-92.144,71	
Dívida Financeira de CP sobre EBITDA	Dívida Financeira de CP	22.322.985,48	<b>-37,575</b>	22.333.894,57	<b>-242,378</b>
	EBITDA	-594.098,02		-92.144,71	
Índice de Cobertura de Juros	EBIT	-631.923,02	<b>649,158</b>	-129.969,71	<b>7,175</b>
	Pagamento de Juros	-973,45		-18.112,99	



## Informações Financeiras

Houve redução de **44,56%** na conta de **Outras Obrigações** em decorrência principalmente do registro de **Rescisões a Pagar**. Em contrapartida, houve elevação de **511,5%** em decorrência ao registro de **Prejuízo do Exercício** no montante de **R\$ 24,7 milhão**. Outrossim, houve aumento de **364,18%** na **Receita Operacional Bruta**, registrando valor de **R\$ 93.269,03**; de **609,61%** nas **Deduções da Receita Bruta** registrando valor de **R\$ 5.204,32**; de **79,05%** a título de **Serviços de Terceiros**, com montante de **R\$ 135,061 mil**. Por fim, houve registro de **R\$ 1,948 mil** a título de **Taxas Diversas**, sendo a despesas de maior relevância neste mês.

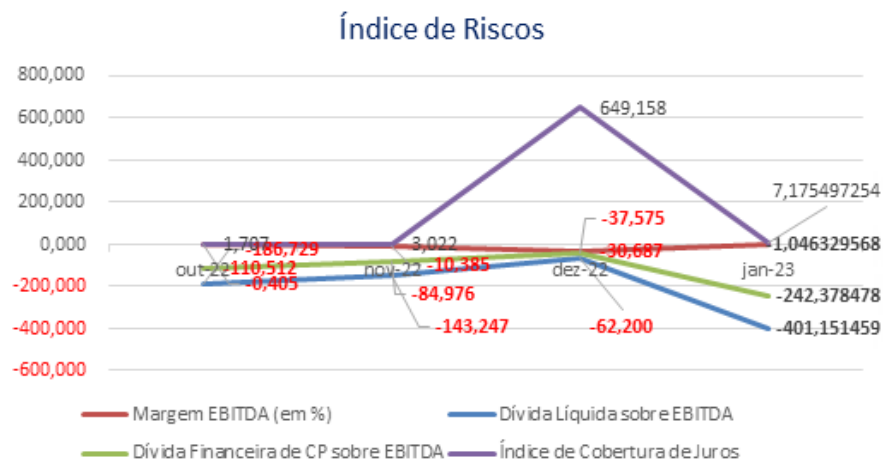

**Margem EBITDA (em %):** Mede a capacidade da empresa em gerar caixa operacional em função de sua capacidade de venda. Quanto maior, melhor.

**Dívida Líquida sobre EBITDA:** Destaca o valor da dívida da empresa em função de sua geração de caixa. Em empresas saudáveis esse índice não passa de três ou quatro vezes. Quanto maior, pior.

**Dívida Financeira de CP sobre EBITDA:** Destaca o valor da dívida financeira de curto prazo da empresa em função de sua capacidade de geração de caixa. Quanto maior, pior.

**Índice de Cobertura de Juros:** Avalia a capacidade da empresa em remunerar, em termos de caixa, seus credores com os recursos proveniente de seus ativos operacionais. Quanto maior, melhor.

No mês de janeiro/2023 verificamos que todos os índices apresentam resultados inadequados, tendo em vista, principalmente, que as Recuperandas têm apresentado resultados negativos nos últimos meses, além do que possuem um alto grau de endividamento refletindo nos indicadores apresentados.

## 5. ENDIVIDAMENTO

5.1 CREDORES SUJEITOS A RECUPERAÇÃO JUDICIAL

5.2 CREDORES NÃO SUJEITOS A RECUPERAÇÃO JUDICIAL



## Endividamento

No momento da distribuição do pedido de Recuperação Judicial, a Recuperanda apresentou no mov. 1.57 a relação nominal de credores, em consonância ao art. 51, III LFRJ, na qual perfaz o montante total de **R\$ 36.276.731,85 (trinta e seis milhões duzentos e setenta e seis mil setecentos e trinta e um reais e oitenta e cinco centavos)**. Ademais, quanto aos créditos **não sujeitos à recuperação judicial**, constatou-se a existência de débito de **R\$ 3.536.512,78 (três milhões quinhentos e trinta e seis mil quinhentos e doze reais e setenta e oito centavos)**.

## 5.1 CREDORES SUJEITOS A RECUPERAÇÃO JUDICIAL

No momento da distribuição do pedido de Recuperação Judicial, a Requerente apresentou a relação nominal de credores, nos movs. 1.52, 1.53, 1.54 e 1.55, em consonância ao art. 51, III LFRJ, na qual perfaz o montante total de **R\$ 36.276.731,85 (trinta e seis milhões duzentos e setenta e seis mil setecentos e trinta e um reais e oitenta e cinco centavos)**.

A seguir, segue composição do crédito concursal da relação por classe de credores:

Classe	Moeda	Relação da Requerente	
		Nº de Credores	Valor (Em Reais)
Classe I – Créditos Trabalhistas	BRL	21	50.613,63
Classe II – Créditos Com Garantia Real	BRL	6	2.056.442,92
Classe III – Créditos Quirografários	BRL	111	32.736.892,06
Classe IV – Créditos ME / EPP	BRL	171	1.432.783,24
<b>Total</b>		<b>318</b>	<b>36.276.731,85</b>

Fonte: Relação de Credores movs. 1.52 a 1.57.

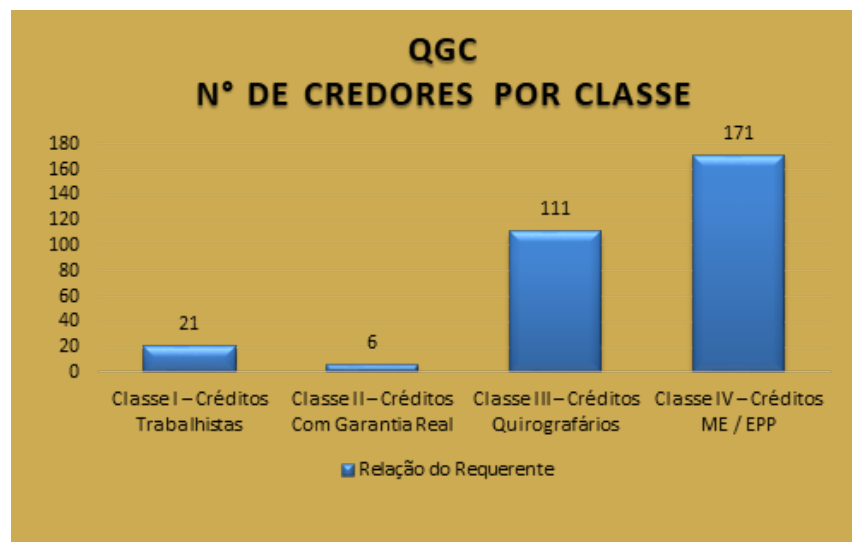

Fonte: Relação de Credores mov. 15.2 a 1.55.



## Endividamento

No momento da distribuição do pedido de Recuperação Judicial, a Recuperanda apresentou no mov. 1.57 a relação nominal de credores, em consonância ao art. 51, III LFRJ, na qual perfaz o montante total de **R\$ 36.276.731,85 (trinta e seis milhões duzentos e setenta e seis mil setecentos e trinta e um reais e oitenta e cinco centavos)**. Ademais, quanto aos créditos **não sujeitos à recuperação judicial**, constatou-se a existência de débito de **R\$ 3.536.512,78 (três milhões quinhentos e trinta e seis mil quinhentos e doze reais e setenta e oito centavos)**.

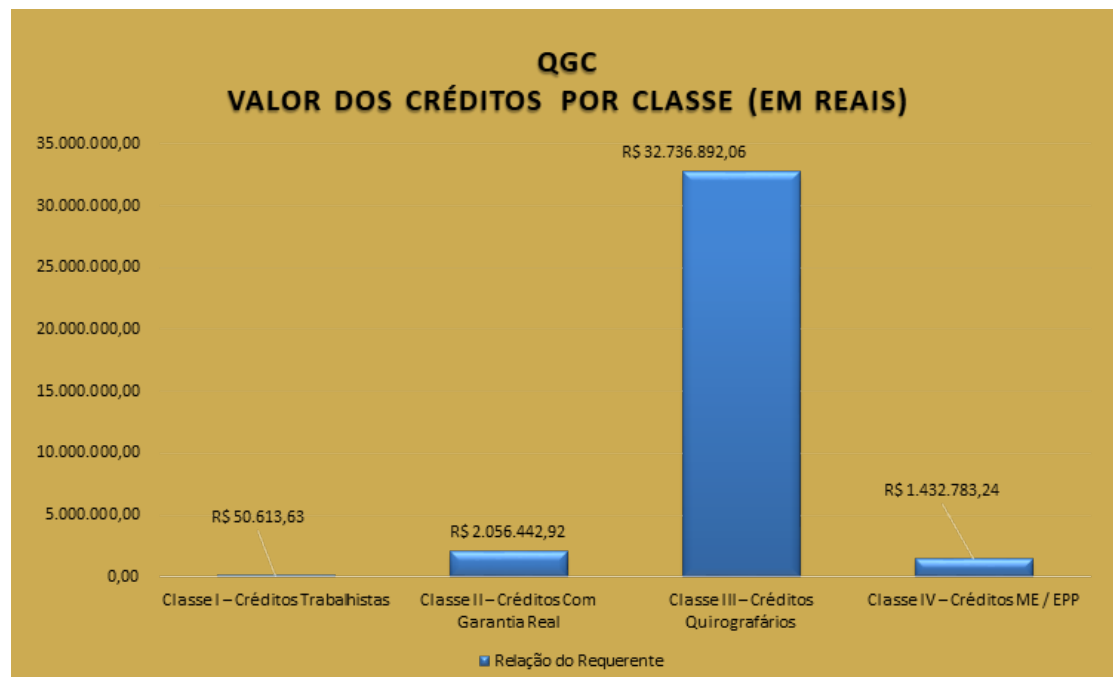

Fonte: Relação de Credores mov. 15.2 a 1.55



## Endividamento

No momento da distribuição do pedido de Recuperação Judicial, a Recuperanda apresentou no mov. 1.57 a relação nominal de credores, em consonância ao art. 51, III LFRJ, na qual perfaz o montante total de **R\$ 36.276.731,85** (trinta e seis milhões duzentos e setenta e seis mil setecentos e trinta e um reais e oitenta e cinco centavos). Ademais, quanto aos créditos **não sujeitos à recuperação judicial**, constatou-se a existência de débito de **R\$ 3.536.512,78** (três milhões quinhentos e trinta e seis mil quinhentos e doze reais e setenta e oito centavos).

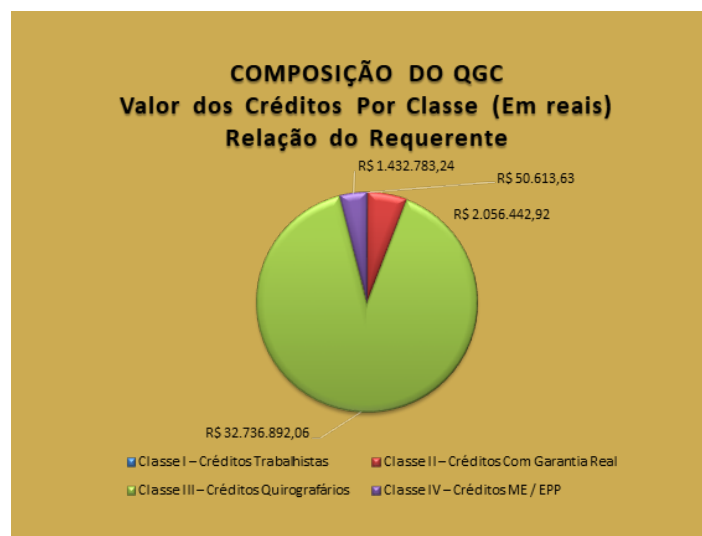
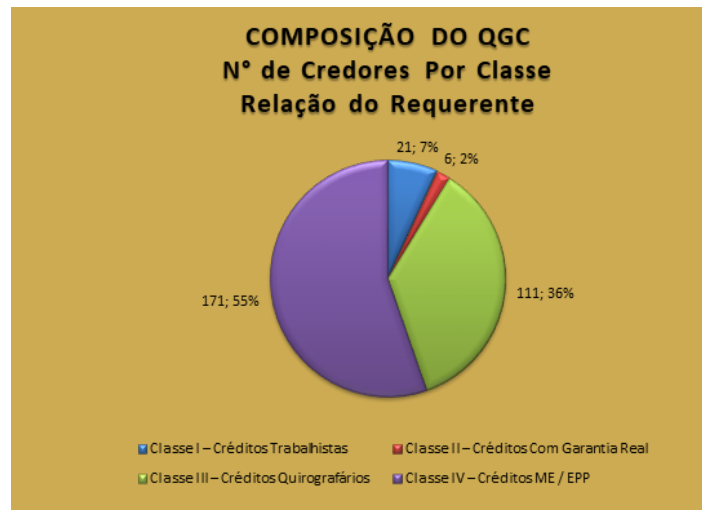

Fonte: Relação de Credores mov. 15.2 a 1.55





## Endividamento

No momento da distribuição do pedido de Recuperação Judicial, a Recuperanda apresentou no mov. 1.57 a relação nominal de credores, em consonância ao art. 51, III LFRJ, na qual perfaz o montante total de **R\$ 36.276.731,85 (trinta e seis milhões duzentos e setenta e seis mil setecentos e trinta e um reais e oitenta e cinco centavos)**. Ademais, quanto aos créditos **não sujeitos à recuperação judicial**, constatou-se a existência de débito de **R\$ 3.536.512,78 (três milhões quinhentos e trinta e seis mil quinhentos e doze reais e setenta e oito centavos)**.

## 5.2 CREDORES NÃO SUJEITOS A RECUPERAÇÃO JUDICIAL

No momento da distribuição do pedido de Recuperação Judicial, a Requerente informou a existência de credores extraconcursais, os quais contemplam apenas débitos tributários, conforme infra exposto:

Natureza do Crédito Extraconcursal	Moeda	Nº de Credores	Valor (Em Reais)
Débitos Tributários	BRL	1,00	1.424.580,02
Contratos de Alienação Fiduciária	BRL	1,00	2.122.847,25
Cessão Fiduciária de Títulos / Direitos Creditórios	BRL	-	-
Arrendamentos Mercantis	BRL	-	-
Adiantamento de Contrato de Câmbio (ACC)	BRL	-	-
Obrigações de Fazer, de Dar e/ou de Entregar	BRL	-	-
Obrigações líquidas	BRL	-	-
<b>Total</b>		<b>2,00</b>	<b>3.547.427,27</b>

Fonte: Informações apresentada pela Requerente na data base 31/01/2023.

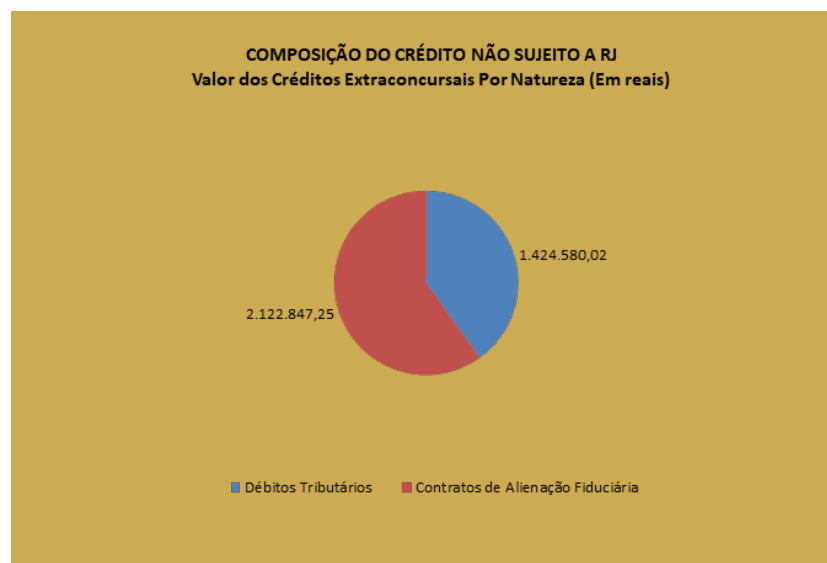

Fonte: Informações apresentadas pelo Requerente



## Endividamento

No momento da distribuição do pedido de Recuperação Judicial, a Recuperanda apresentou no mov. 1.57 a relação nominal de credores, em consonância ao art. 51, III LFRJ, na qual perfaz o montante total de **R\$ 36.276.731,85 (trinta e seis milhões duzentos e setenta e seis mil setecentos e trinta e um reais e oitenta e cinco centavos)**. Ademais, quanto aos créditos **não sujeitos à recuperação judicial**, constatou-se a existência de débito de **R\$ 3.536.512,78 (três milhões quinhentos e trinta e seis mil quinhentos e doze reais e setenta e oito centavos)**.



Fonte: Informações apresentadas pelo Requerente



## Endividamento

No momento da distribuição do pedido de Recuperação Judicial, a Recuperanda apresentou no mov. 1.57 a relação nominal de credores, em consonância ao art. 51, III LFRJ, na qual perfaz o montante total de **R\$ 36.276.731,85 (trinta e seis milhões duzentos e setenta e seis mil setecentos e trinta e um reais e oitenta e cinco centavos)**. Ademais, quanto aos créditos **não sujeitos à recuperação judicial**, constatou-se a existência de débito de **R\$ 3.536.512,78 (três milhões quinhentos e trinta e seis mil quinhentos e doze reais e setenta e oito centavos)**.

### 5.2.1 Débitos Tributários e Trabalhistas

A Requerente apresentou informações de débitos Tributários no montante de **R\$ 1.424.580,02 (Um milhão, quatrocentos e vinte e quatro mil, quinhentos e oitenta reais e dois centavos)**, relativo a débitos da empresa junto as esferas Estadual e Federal (tópico 6.2) e que compõem o saldo contábil da rubrica Débitos Tributários e Trabalhistas.

GRUPO	DESCRIÇÃO	PERÍODO			
		out/22	nov/22	dez/22	jan/23
		VALOR (R\$)			
OBRIGAÇÕES FISCAIS	COFINS A RECOLHER	414.110,49	414.883,28	414.713,29	416.908,56
	CONTRIB.SOCIAL A RECOLHER	250.164,44	250.164,44	256.984,03	254.710,84
	INSS A RECOLHER	42.618,04	47.058,47	44.214,01	40.043,61
	INSS DE TERCEIROS- RETIDO	2.450,39	2.450,39	2.450,39	2.450,39
	IRPJ A RECOLHER	388.206,72	388.206,72	396.517,69	393.747,37
	IRRF	222.708,19	223.273,02	223.780,87	222.842,84
	IRRF S/SERVIÇO TERCEIROS	581,90	581,90	581,90	581,90
	ISSQN RETIDO A RECOLHER	264,84	182,50	182,50	182,50
	PIS S/FATURAMENTO A RECOLHER	89.723,94	89.891,38	89.854,55	90.330,19
	PIS/COFINS E CSSL RETIDO A RECOLHER	2.836,58	2.781,82	2.781,82	2.781,82
Total Obrigações Trabalhistas/Sociais/Tributárias		1.413.665,53	1.419.473,92	1.432.061,05	1.424.580,02
Total Geral Débitos em 31/01/2023		1.413.665,53	1.419.473,92	1.432.061,05	1.424.580,02

### 5.2.2 Contratos de alienação fiduciária

Inexistem contratos desta natureza.

### 5.2.3 Cessão fiduciária de títulos/direitos creditórios

Inexistem contratos desta natureza.



## Endividamento

No momento da distribuição do pedido de Recuperação Judicial, a Recuperanda apresentou no mov. 1.57 a relação nominal de credores, em consonância ao art. 51, III LFRJ, na qual perfaz o montante total de **R\$ 36.276.731,85 (trinta e seis milhões duzentos e setenta e seis mil setecentos e trinta e um reais e oitenta e cinco centavos)**. Ademais, quanto aos créditos **não sujeitos à recuperação judicial**, constatou-se a existência de débito de **R\$ 3.536.512,78 (três milhões quinhentos e trinta e seis mil quinhentos e doze reais e setenta e oito centavos)**.

### 5.2.4 Contratos Garantidos por Alienação Fiduciária

Inexistem contratos desta natureza.

### 5.2.5 Contratos Garantidos por Cessão fiduciária de títulos/direitos creditórios

Inexistem contratos desta natureza



## 6. PLANO DE RECUPERAÇÃO JUDICIAL

6.1 MEIOS DE RECUPERAÇÃO  
6.2 PROPOSTA DE PAGAMENTO  
6.3 REALIZAÇÃO DE PAGAMENTOS

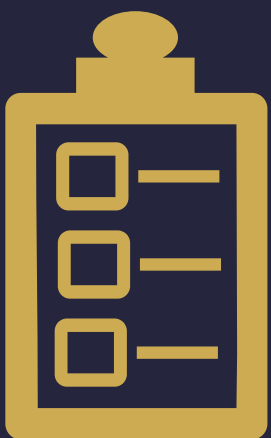

Documento assinado digitalmente, conforme MP nº 2.200-2/2001, Lei nº 11.419/2006, resolução do Projudi, do TJPR/OE  
Validação deste em <https://projudi.tjpr.jus.br/projudi/> - Identificador: PJXRE AKP7C JAZ8U BEWU3

## Plano de Recuperação Judicial

No mês de novembro, o Plano de Recuperação Judicial ainda não havia sido apresentado pela Recuperanda, tendo em vista a previsão do art. 53 da LFRJ, de apresentação do plano pelo devedor em juízo no prazo improrrogável de 60 (sessenta) dias da publicação da decisão que deferir o processamento da Recuperação Judicial.

## 6 PLANO DE RECUPERAÇÃO JUDICIAL

No mês de novembro, o Plano de Recuperação Judicial ainda não havia sido apresentado pela Recuperanda, tendo em vista a previsão do art. 53 da LFRJ, de apresentação do plano pelo devedor em juízo no prazo improrrogável de 60 (sessenta) dias da publicação da decisão que deferir o processamento da Recuperação Judicial.



## 7. INFORMAÇÕES PROCESSUAIS

- 7.1 DADOS PROCESSUAIS
- 7.2 ANDAMENTO PROCESSUAL
- 7.3 INCIDENTES PROCESSUAIS
- 7.4 RECURSOS
- 7.5 CRONOGRAMA PROCESSUAL



Documento assinado digitalmente, conforme MP nº 2.200-2/2001, Lei nº 11.419/2006, resolução do Projudi, do TJPR/OE  
Validação deste em <https://projudi.tjpr.jus.br/projudi/> - Identificador: PJXRE AKP7C JAZ8U BEWU3

## Informações Processuais

No mês em apreço, houveram movimentações processuais relevantes, como a apresentação de dois Embargos de Declaração contra a decisão de mov. 23.1, a apresentação de proposta de honorários pela AJ, tal como o requerimento de habilitação da União nos autos. Além disso, houveram juntadas de várias habilitações de crédito.

### 7.1 DADOS PROCESSUAIS

Nos termos da Recomendação nº 72 do CNJ, apresenta-se na sequência um apontamento sobre a duração dos prazos processuais, considerando-se em dias corridos para todas as respostas:

Item da Recomendação 72	Descrição do Item	Resposta	Referência
Item 2.3.1	A devedora é: ( ) empresa de pequeno porte EPP; ( ) microempresa (ME); <b>(X) empresa média</b> ; ( ) empresa grande; ( ) grupos de empresas; ( ) empresário individual		Mov. 1.10
Item 2.3.2	Houve litisconsórcio ativo: ( ) sim <b>(X) não</b> . Plano de recuperação foi ( ) unitário ( ) individualizado	Não houve litisconsórcio, pois se trata de empresa única.	
Item 2.3.3	Os documentos que instruíram a petição inicial indicaram o valor do passivo: tributário <b>(X) sim</b> ( ) não / demais créditos excluídos da RJ: <b>(X) sim</b> ( ) não	Foi juntada relação de credores concursais e não concursais pela Recuperanda.	Mov. 1.56 e 1.57
Item 2.3.4	Houve realização de constatação prévia: <b>(X) sim</b> ( ) não	Houve constatação prévia, com o laudo anexado aos autos.	Mov. 21.2
Item 2.3.5	O processamento foi deferido <b>(X) sim</b> ( ) não (Em caso positivo, em quanto tempo? (19) dias desde a distribuição da inicial. Houve emenda da inicial? <b>(X) sim</b> ( ) não (Em caso negativo, em se tratando de litisconsorte, indicar: ( ) indeferimento para todos os litisconsortes; ( ) indeferimento para ____ (indicar número) litisconsortes, indicar fundamento legal para indeferimento)	Houve decisão deferindo o processamento da Recuperação Judicial.	23.1
Item 2.3.6.1	Qual o tempo decorrido entre: a distribuição da inicial e a relação de credores elaborada pelo administrador judicial: <b>0 (zero)</b>	Evento não ocorrido.	-
Item 2.3.6.2	Qual o tempo decorrido entre: a decisão de deferimento do processamento e a relação de credores elaborada pelo administrador judicial: ____ (indicar número)	Evento não ocorrido.	-



## Informações Processuais

No mês em apreço, houveram movimentações processuais relevantes, como a apresentação de dois Embargos de Declaração contra a decisão de mov. 23.1, a apresentação de proposta de honorários pela AJ, tal como o requerimento de habilitação da União nos autos. Além disso, houveram juntadas de várias habilitações de crédito.

Item da Recomendação 72	Descrição do Item	Resposta	Referência
Item 2.3.6.3	Qual o tempo decorrido entre: a distribuição da inicial e a realização da primeira assembleia de credores para deliberar sobre o plano de recuperação: _____ (indicar número)	Evento não ocorrido.	-
Item 2.3.6.4	Qual o tempo decorrido entre: a distribuição da inicial e a aprovação do plano de recuperação pela assembleia de credores: _____ (indicar número)	Evento não ocorrido.	-
Item 2.3.6.5	Qual o tempo decorrido entre: a distribuição da inicial e a aprovação ou rejeição do plano de recuperação judicial pela assembleia de credores: _____ (indicar número)	Evento não ocorrido.	-
Item 2.3.6.6	Qual o tempo decorrido entre: a distribuição da inicial e a concessão da recuperação judicial (homologação do plano); ____ dias (indicar número)	Evento não ocorrido.	-
Item 2.3.6.7	Qual o tempo decorrido entre: a distribuição da inicial e a convalidação em falência: em caso de plano rejeitado pela assembleia de credores; ____ dias (indicar número) e em caso de recuperação judicial concedida; ____ dias (indicar número)	Evento não ocorrido.	-
Item 2.3.6.8	Qual o tempo decorrido entre: a distribuição da inicial até a apresentação do quadro geral de credores; ____ dias (indicar número)	Evento não ocorrido.	-
Item 2.3.6.9	Qual o tempo decorrido entre: a duração da suspensão prevista no art. 6º, § 4º, da Lei 11.101/05; _____ (indicar número)	Evento não ocorrido.	-
Item 2.3.6.10	O tempo decorrido desde a distribuição da inicial e extinção da recuperação judicial (quando não convalidada em falência); ____ dias (indicar número)	Evento não ocorrido.	-



## Informações Processuais

No mês em apreço, houveram movimentações processuais relevantes, como a apresentação de dois Embargos de Declaração contra a decisão de mov. 23.1, a apresentação de proposta de honorários pela AJ, tal como o requerimento de habilitação da União nos autos. Além disso, houveram juntadas de várias habilitações de crédito.

Item da Recomendação 72	Descrição do Item	Resposta	Referência
Item 2.3.7	Aprovação do plano de recuperação judicial ocorreu na forma prevista no art. 58 §1º da Lei 11.101/05 (cram down): ( ) sim ( ) não	Evento não ocorrido.	-
Item 2.3.8	Houve recurso contra a decisão que concedeu a recuperação judicial: ( ) sim ( ) não. Em caso positivo, o plano foi: ( ) mantido integralmente ( ) mantido em parte ( ) anulado	Evento não ocorrido.	-
Item 2.3.9	Houve a apresentação de plano especial na forma prevista nos arts. 70 e ss. da Lei 11.101/05 (quando aplicável): ( ) sim ( ) não	Evento não ocorrido.	-
Item 2.3.10	Houve a realização de leilão para venda de filial ou UPI na forma prevista no art. 60 da Lei 11.101/05: ( ) sim ( ) não	Evento não ocorrido.	-
Item 2.3.10.1	Em caso positivo, sobre o item 2.3.10, o leilão foi realizado: ( ) antes ( ) depois ( ) antes e depois (se mais de um leilão e em diferentes momentos da assembleia geral de credores para deliberação do plano de recuperação	Evento não ocorrido.	-
Item 2.3.10.2	Em caso positivo, sobre o item 2.3.10, houve recurso contra a decisão que deferiu ou indeferiu a alienação de filial ou UPI: ( ) sim ( ) não	Evento não ocorrido.	-
Item 2.3.10.3	Em caso positivo, sobre o item 2.3.10, na hipótese de recurso, a realização do leilão foi: ( ) autorizada ( ) rejeitada	Evento não ocorrido.	-
Item 2.3.11	Houve a alienação de bens na forma prevista no art. 66 da Lei 11.101/05: ( ) sim ( ) não (Em caso positivo, a alienação foi realizada: ( ) antes ( ) depois ( ) antes e depois (se mais de uma alienação e em diferentes momentos da assembleia geral de credores para deliberação do plano de recuperação)	Evento não ocorrido.	-

## Informações Processuais

No mês em apreço, houveram movimentações processuais relevantes, como a apresentação de dois Embargos de Declaração contra a decisão de mov. 23.1, a apresentação de proposta de honorários pela AJ, tal como o requerimento de habilitação da União nos autos. Além disso, houveram juntadas de várias habilitações de crédito.

Item da Recomendação 72	Descrição do Item	Resposta	Referência
Item 2.3.12	Houve a concessão de financiamento ao devedor aprovado pelo Juízo no curso da recuperação judicial: ( ) sim ( ) não (Em caso positivo, houve a outorga de garantia real ( ) sim ( ) não) e (Em caso de outorga, a garantia constituída foi ( ) alienação fiduciária ( ) cessão fiduciária ( ) hipoteca ( ) penhor ( ) outro direito real de garantia)	Evento não ocorrido.	-
Item 2.3.13	Houve pedido de modificação do plano após a concessão de recuperação judicial ( ) sim ( ) não	Evento não ocorrido.	-
Item 2.3.13.1	Em caso positivo, sobre o item 2.3.13, o pedido foi formulado: ____ (indicar número) dias contados da distribuição da inicial e (indicar número) dias contados da concessão da recuperação judicial	Evento não ocorrido.	-
Itens 2.3.13.2 e 2.3.13.3	Em caso positivo, sobre o item 2.3.13, o plano modificativo foi: ( ) aprovado ( ) rejeitado e em quanto tempo a contar da sua apresentação o plano de recuperação modificativo foi aprovado ou rejeitado: ____ (indicar número) dias	Evento não ocorrido.	-
Item 2.3.14	Indique a razão da convolação da recuperação judicial em falência: [inserir campo de texto] (ex: não apresentação do plano de recuperação judicial no prazo legal, descumprimento do plano de recuperação judicial, etc.).	Evento não ocorrido.	-
Item 2.3.15	Houve fixação de honorários mensais ao Administrador Judicial: (X) sim ( ) não (Em caso positivo, indicar o valor mensal da remuneração)	Evento não ocorrido.	-
Item 2.3.15.2	Indicar o valor total da remuneração fixada ao Administrador Judicial: <b>2,5% do valor do Quadro Geral de Credores consolidado.</b>	Evento não ocorrido.	-



## Informações Processuais

No mês em apreço, houveram movimentações processuais relevantes, como a apresentação de dois Embargos de Declaração contra a decisão de mov. 23.1, a apresentação de proposta de honorários pela AJ, tal como o requerimento de habilitação da União nos autos. Além disso, houveram juntadas de várias habilitações de crédito.

### 7.2 ANDAMENTO PROCESSUAL

A empresa ajuizou seu pedido de Recuperação Judicial no dia 17/11/2022, ocorrendo durante o período sob análise os seguintes atos processuais nos autos:

Data	Evento	Mov.
19/01/2023	Apresentação de Embargo de Declaração pela recuperanda contra a decisão de mov. 23.1 referente ao prazo para apresentação de documentos.	58.1
23/01/2023	Petição de proposta de honorários da Administradora Judicial.	66.1
24/01/2023	Petição com a publicação de edital de processamento de Recuperação Judicial em jornal.	67.2
25/01/2023	Apresentação de Embargos de Declaração do Banco Santander S/A contra a decisão e mov. 23.1 a respeito da essencialidade de bens para o funcionamento da Recuperanda.	83.1
31/01/2023	Requerimento de habilitação da União.	106.1

### 7.3 RECURSOS

No período em análise, não houve a interposição de quaisquer recursos.

### 7.4 RECURSOS

No período em análise, não houve a interposição de quaisquer recursos.



## Informações Processuais

No mês em apreço, houveram movimentações processuais relevantes, como a apresentação de dois Embargos de Declaração contra a decisão de mov. 23.1, a apresentação de proposta de honorários pela AJ, tal como o requerimento de habilitação da União nos autos. Além disso, houveram juntadas de várias habilitações de crédito.

## 7.5 CRONOGRAMA PROCESSUAL

Data	Evento
17/11/2022	Ajuizamento do pedido de Recuperação Judicial (art. 51 LFRJ)
14/12/2022	Deferimento do Processamento da Recuperação Judicial (art. 52 LFRJ)
16/12/2022	Publicação de Edital de deferimento do processamento da RJ no Diário de Justiça Eletrônico do TJPR (art. 52, §1º LFRJ)
	Assinatura do Termo de Compromisso pela Administradora Judicial (art. 33 LFRJ)
	Decurso do prazo para apresentação de Habilitações e Divergências de Créditos pelos Credores diretamente à Administradora Judicial (art. 7º, §1º LFRJ)
	Apresentação do Plano de Recuperação Judicial pela Recuperanda (art. 53 LFRJ)
	Apresentação da Relação de Credores elaborada pela Administradora Judicial (art. 7º, §2º LFRJ)
	Publicação de Edital aviso de recebimento do PRJ e Relação de Credores do AJ no Diário de Justiça Eletrônico do TJPR (art. 53 e 7º, §2º LFRJ)
	Decurso do prazo para apresentação de Impugnação à Relação Nominal de Credores apresentada pela Administradora Judicial pelos Credores (art. 8º LFRJ)
	Decurso de prazo para apresentação de Objeções ao Plano de Recuperação Judicial pelos Credores (art. 55, parágrafo único LFRJ)
	Decurso de prazo de suspensão do curso da prescrição de ações e execuções contra a Recuperanda – 180 dias após o deferimento da RJ, salvo eventuais prorrogações (art. 6º, §4º LFRJ)
	Publicação do Edital de convocação para votação do PRJ em AGC (art. 56, §1º LFRJ)
	Homologação do Quadro Geral de Credores (art. 18 LFRJ)
	Homologação do Plano de Recuperação Judicial (art. 58 LFRJ)
	Término do período de fiscalização judicial (art. 61 LFRJ)



# GLOSSÁRIO



## Glossário

AGC – Assembleia Geral de Credores  
AI – Agravo de Instrumento  
AJ – Administradora Judicial  
ART. – Artigo  
CCB – Cédula de Crédito Bancário  
DJE – Diário de Justiça Eletrônico  
DES – Desembargador (a)  
DRE – Demonstração de Resultado do Exercício  
ED – Embargos de Declaração  
EIRELI - Empresa Individual de Responsabilidade Limitada  
EPP – Empresa de Pequeno Porte  
ICMS – Imposto de Circulação sobre Mercadorias e Serviços  
INC. - Inciso  
LFRJ – Lei de Falência e Recuperação Judicial (Lei 11.101/2005)  
LTDA – Limitada  
ME – Microempresa  
MM. – Meritíssimo  
M – Milhão  
MOV. - Movimentação  
PERT – Programa Especial de Regularização Tributária  
PGFN – Procuradoria Geral da Fazenda Nacional  
QGC – Quadro Geral de Credores  
RJ – Recuperação Judicial  
Rel. – Relator (a)  
Recuperanda – Caravaggio Construtora Ltda.  
Resp – Recurso Especial  
RMA – Relatório Mensal de Atividades  
RNC – Relação Nominal de Credores  
ROA – Retorno sobre ativo total  
ROE - Retorno sobre patrimônio líquido  
S. A. – Sociedade Anônima  
STJ – Superior Tribunal de Justiça  
TJPR – Tribunal de Justiça do Paraná  
TJSP - Tribunal de Justiça de São Paulo  
TRF – Tribunal Regional Federal  
PRJ – Plano de Recuperação Judicial  
§ - Parágrafo  
TRF – Tribunal Regional Federal  
PRJ – Plano de Recuperação Judicial



# ANEXOS





## Anexos

Durante o período sob análise - **janeiro de 2023** - esta Administradora Judicial realizou inspeção física nas dependências da Recuperanda.

### ANEXO I - FOTOS DA INSPEÇÃO FÍSICA





#### **CURITIBA/PR**

Av. Cândido de Abreu, nº776, Sala 1306,  
Edifício World Business, Centro Cívico  
CEP 80.530-000  
(41) 3206-2754 / (41) 99189-2968

#### **MARINGÁ/PR**

Av. João Paulino Vieira Filho, nº625, Sala 906,  
Edifício New Tower Plaza, Torre II, Zona 01  
CEP 87.020-015  
(44) 3226-2968 / (44) 99127-2968

#### **SÃO PAULO/SP**

Av. Paulista, nº 302 - 9º Andar  
Ed. José Martins Borges - Bela Vista  
CEP 01.310-000  
(11) 3135-6549 / (11) 98797-8850

[www.marquesadmjudicial.com.br](http://www.marquesadmjudicial.com.br)  
[marcio@marquesadmjudicial.com.br](mailto:marcio@marquesadmjudicial.com.br)

f @ y /marquesadmjudicial



Documento assinado digitalmente, conforme MP nº 2.200-2/2001, Lei nº 11.419/2006, resolução do Projudi, do TJPR/OE  
Validação deste em <https://projudi.tjpr.jus.br/projudi/> - Identificador: PJXRE AKP7C JAZ8U BEWU3