

RELATÓRIO MENSAL DE ATIVIDADES

Outubro de 2023

CARAVAGGIO CONSTRUTORA LTDA



Documento assinado digitalmente, conforme MP nº 2.200-2/2001, Lei nº 11.419/2006, resolução do Projudi, do TJPR/OE
Validação deste em <https://projudi.tjpr.jus.br/projudi/> - Identificador: PJY83 RZSW3 LRR85 H5CJU

CONTATO

CURITIBA - PR

Tel.: (41) 3206-2754 / (41) 99189-2968
Av. Cândido de Abreu, 776, Sala 1306
Edifício World Business, Centro Cívico
CEP: 80530-000

MARINGÁ - PR

Tel.: (44) 3226-2968 | (44) 9 9127-2968
Av. Mauá, nº 2720, Sala 04,
Ed. Villagio Di Itália, Zona 03
CEP: 87050-020

SÃO PAULO - SP

Tel.: (11) 3135-6549 | (11) 98797-8850
Av. Paulista, nº 302 - 9º Andar
Ed. José Martins Borges - Bela Vista
CEP: 01310-000

www.marquesadmjudicial.com.br
marcio@marquesadmjudicial.com.br

Dr. Luciano Lara Zequinão.

Preliminarmente, cumpre informar que a apresentação do relatório mensal das atividades do devedor ao Juiz, para a devida juntada nos autos de Recuperação Judicial, faz parte do rol de deveres do Administrador Judicial, nos termos do art. 22, inc. II, alínea "c" da Lei 11.101/2005.

O presente relatório reúne e sintetiza as informações referentes ao período de **outubro de 2023**, da Recuperanda **CARAVAGGIO CONSTRUTORA LTDA**, assinadas pela contadora responsável Juceli Stefanski — CRC/PR 063981/O-9, devendo-se fazer a ressalva de que tais informações apresentadas possuem caráter provisório, visto que ainda podem sofrer alterações até o final do exercício contábil.

As análises e observações apresentadas no presente relatório estão embasadas em informações contábeis, financeiras e operacionais apresentadas pela Recuperanda, sob as penas do art. 171 da Lei 11.101/2005, bem como nas informações coletadas pela Administradora Judicial por meio da realização de inspeções periódicas nas instalações da empresa, de informações prestadas pelos credores e terceiros interessados, e ainda da análise da movimentação processual.

Referido relatório possui o objetivo de demonstrar ao Juízo, aos credores e demais interessados um resumo dos principais fatos ocorridos no período sob análise, primando sempre pela transparência, objetividade e ampla divulgação das informações pertinentes ao processo de recuperação judicial. Este relatório e demais documentos relacionados a presente recuperação judicial estão disponíveis para consulta em incidente processual, apenso aos autos de Recuperação Judicial nº **0037411-27.2022.8.16.0021** e no site www.marquesadmjudicial.com.br.

Por fim, esta Administradora Judicial permanece à disposição para o esclarecimento de eventuais dúvidas remanescentes.

Curitiba/PR, 09 de janeiro de 2024.

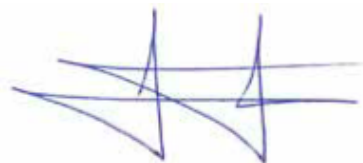

M. MARQUES SOCIEDADE INDIVIDUAL DE ADVOCACIA
ADMINISTRADORA JUDICIAL

CNPJ Nº 07.166.865/0001-71 | OAB/PR Nº 6.195
Profissional Responsável: **MARCIO ROBERTO MARQUES**
OAB/PR nº 65.066 | OAB/SP nº 459.319



ÍNDICE

1. SUMÁRIO EXECUTIVO	4
2. ATIVIDADES DA RECUPERANDA	6
3. INFORMAÇÕES OPERACIONAIS	9
4. INFORMAÇÕES FINANCEIRAS	15
5. ENDIVIDAMENTO	30
6. PLANO DE RECUPERAÇÃO JUDICIAL	42
7. INFORMAÇÕES PROCESSUAIS	46
GLOSSÁRIO	55
ANEXOS	57



1. SUMÁRIO EXECUTIVO



Sumário Executivo

ASSUNTO	OBSERVAÇÕES
Atividades da Recuperanda	Diante da crise financeira vivenciada pela Empresa Recuperanda, este enfrentou algumas dificuldades, restrições de crédito, morosidade na liberação de bloqueios judiciais. Visando superar as dificuldades supramencionadas, a Recuperanda adotou algumas medidas, como a busca de parceiros comerciais e tratativas para reaver valores retidos com clientes.
Informações Operacionais	Referente a estrutura societária e unidades de negócio da Recuperanda, em outubro/23, não houve alterações em comparação ao exercício anterior, assim como no quadro de colaboradores, findando o mês em apreço com 10 (dez) colaboradores ativos.
Informações Financeiras	Pertinente a posição patrimonial da Recuperanda, em outubro/23, destaca-se o aumento no Disponível (0,91%) e Duplicatas a Receber (1,65%), além da redução nas Obrigações Fiscais (-1,28%), em decorrência dos pagamentos do IRPJ a Recolher e Contribuição Social a Recolher. Em relação ao resultado, nota-se que o aumento na Receita Operacional Bruta (10,57%) e redução das Despesas Financeiras (-99,52%), resultou na apuração de Lucro no Exercício, refletindo positivamente nos indicadores apresentados.
Endividamento	A Administradora Judicial apresentou a relação nominal de credores, que trata o art. 7, §2 da LFRJ, a qual perfaz o total de R\$ 33.431.881,22 (trinta e três milhões quatrocentos e trinta e um mil oitocentos e oitenta e um reais e vinte e dois centavos). Ademais, quanto aos créditos não sujeitos à recuperação judicial, em outubro/23, constatou-se o montante de R\$ 6.086.379,00 (seis milhões oitenta e seis mil trezentos e setenta e nove reais).
Plano de Recuperação Judicial	O Plano de Recuperação Judicial foi apresentado pela Recuperanda no mov. 178, expondo os meios de recuperação que pretende adotar, visando o soerguimento da empresa, nos termos do art. 50 c/c art. 53, I, ambos da LFRJ. Posteriormente fora apresentado modificativo do PRJ ao mov. 382.
Informações Processuais	No mês em apreço, houve movimentações processuais relevantes, tais como a apresentação de RMA de competência do mês 08/23, juntada da ATA da AGC que ocorreu em 30/10/23, petição de habilitação de crédito realizado pelo credor Sergio Cordeiro de Assis Neto, dentre outros.



2. ATIVIDADES DA RECUPERANDA

- 2.1 HISTÓRICO DA RECUPERANDA
- 2.2 RAZÕES DA CRISE ECONÔMICO-FINANCEIRA
- 2.3 MEDIDAS ADOTADAS PARA A SUPERAÇÃO DA CRISE



Atividades da Recuperanda

Diante da crise financeira vivenciada pela Empresa Recuperanda, este enfrentou algumas dificuldades, restrições de crédito, morosidade na liberação de bloqueios judiciais. Visando superar as dificuldades supramencionadas, a Recuperanda adotou algumas medidas, como a busca de parceiros comerciais e tratativas para reaver valores retidos com clientes.

2.1 HISTÓRICO DA RECUPERANDA

A **CARAVAGGIO CONSTRUTORA LTDA**, deu início às suas atividades no ano de 2002, com o nome de **JORGE TEIXEIRA E TEIXEIRA LTDA** pelos sócios Jorge Teixeira e Roseli da Silva Teixeira, com atuação direcionada ao serviço de pavimentação poliédrica e asfáltica, terraplanagem, construção e readequação de rodovias e construção de galerias fluviais e viadutos, além de outras atividades concomitantes, na cidade de Cascavel, município no qual se localiza a sede da empresa.

Durante os mais de 20 (vinte) anos de existência da empresa houveram diversas alterações no contrato social, com o objetivo de readequação nas atividades empreendidas e modificação no quadro societário e capital social. Foi a partir da 4ª Alteração do Contrato Social, em maio de 2011, que chegou-se a razão social de **CARAVAGGIO CONSTRUTORA LTDA**, e, com a 8ª e última alteração, restou consolidado o quadro societário em que são sócios Felipe Cortese Varisco, Jorge Teixeira, Antonio Vanderlei Teixeira e Marcos Eduardo Lorini Varisco.

Destarte, a empresa salienta que seu crescimento se deu com obras de terraplanagem para a iniciativa privada e, posteriormente, junto ao poder público que, com o decorrer do tempo e a aquisição de expertise, permitiu a alavancagem para obras de maior porte e importância e consequentemente maior retorno financeiro. Assim, com estabilidade no funcionamento a empresa conseguiu construir seu capital, de forma a possuir três usinas de asfalto no estado do Paraná, situadas nas cidades de Maripá, Apucarana e Curitiba.

Ademais, destaca-se que a empresa **CARAVAGGIO** compõe o quadro societário da **PALOTINA EMPREENDIMENTOS IMOBILIÁRIOS SPE LTDA**. (CNPJ nº 33.538.410/0001-40) e **LOTEAMENTO NOVOS TEMPOS LTDA**. (CNPJ nº 17.358.447/0001-30), que atuam na área de loteamento de imóveis, compra e venda de imóveis e incorporação de empreendimentos imobiliários, tendo loteamentos de sua propriedade.

2.2 RAZÕES DA CRISE ECONÔMICO-FINANCEIRA

A crise econômica sofrida pela empresa **CARAVAGGIO** iniciou-se no ano de 2019 em decorrência da elevação do custo das obras, cominados com atrasos sucessivos nos recebimentos dos valores contratuais que sofriam instabilidade – não corrigidas – pela situação abrupta de acréscimo do preço dos insumos gerando desequilíbrio no fluxo de caixa e levando a empresa a recorrer à instituições financeiras para aquisição de crédito.

Outrossim, o aumento dos produtos derivados do petróleo, base dos custos da **CARAVAGGIO**, se tornou incontrolável, a ponto de não ser mais possível suportar os prejuízos. Fora notado, desde o ano de 2017 até 2022 um aumento de aproximadamente 352,9% no preço da tonelada do cimento asfáltico de petróleo. Ademais, a elevação do óleo diesel ao valor de R\$ 7,00 (sete reais) o litro corresponde a outro fator que ensejou na crise financeira.

Segundo a Recuperanda, a demora de cerca de 18 (dezoito) meses aliado à inflexibilidade dos credores para renegociar os contratos também influenciaram na crise enfrentada pela empresa. Com isso, em abril de 2022 esta viu-se obrigada a paralisar a maioria de suas obras, pois sua execução, tendo em vista a peculiaridade, agravaria ainda mais a situação financeira da empresa.

Isto posto, para efetiva superação desse cenário, surge a necessidade do processo de Recuperação Judicial, a fim de que a Recuperanda possa ajustar seu caixa, buscando equilíbrio financeiro exigido para pagamento de seus credores por meio de plano de reestruturação.



Atividades da Recuperanda

Diante da crise financeira vivenciada pela Empresa Recuperanda, este enfrentou algumas dificuldades, restrições de crédito, morosidade na liberação de bloqueios judiciais. Visando superar as dificuldades supramencionadas, a Recuperanda adotou algumas medidas, como a busca de parceiros comerciais e tratativas para reaver valores retidos com clientes.

2.3 MEDIDAS ADOTADAS PARA A SUPERAÇÃO DA CRISE

Medidas adotadas:

As principais medidas imediatas que vêm sendo adotadas para a superação da crise informadas pela Recuperanda são:

- A empresa está em busca de novos parceiros para locação de equipamentos e participação em obras, em outros estados (PR, SC & MT);
- Tratativas para reaver recursos que estão retidos com clientes;
- Negociações imobiliárias para implantação de novos loteamentos;
- Busca de clientes para locação de equipamentos;
- Realização de manutenção de equipamentos.

Principais dificuldades enfrentadas:

As principais dificuldades enfrentadas pela Recuperanda no período foram:

- As de restrições a crédito, limitando assim compras com fornecedores sendo possível comprar com pagamento somente à vista;
- Morosidade na liberação de valores bloqueados;
- Morosidade de bens apreendidos judicialmente;
- Devolução de alguns equipamentos que estavam locados;
- Fatores mercadológicos que prejudicam a demanda pela locação de equipamentos;
- Equipamentos com problemas mecânicos graves.



3. INFORMAÇÕES OPERACIONAIS

- 3.1 ESTRUTURA SOCIETÁRIA
- 3.2 UNIDADES DE NEGÓCIO
- 3.3 ESTRUTURA ORGANIZACIONAL
- 3.4 PRINCIPAIS FORNECEDORES E CLIENTES
- 3.5 COLABORADORES



Informações Operacionais

Referente a estrutura societária e unidades de negócio da Recuperanda, em outubro/23, não houve alterações em comparação ao exercício anterior, assim como no quadro de colaboradores, findando o mês em apreço com 10 (dez) colaboradores ativos.

3.1 ESTRUTURA SOCIETÁRIA

A seguir, apresenta-se quadro demonstrativo da composição societária da Recuperanda:

CARAVAGGIO CONSTRUTORA LTDA

Sócio	Nº de Quotas	Valor das Quotas (Em Reais)	Participação
Felipe Cortese Varisco	9.360.000	9.360.000,00	78%
Jorge Teixeira	1.080.000	1.080.000,00	09%
Antonio Vanderlei Teixeira	1.080.000	1.080.000,00	09%
Marcos Eduardo Lorini Varisco	480.000	480.000,00	04%
Total	12.000.000	12.000.000,00	100%

Fonte: Contrato Social e Alterações do Recuperanda.

A empresa Caravaggio Construtora Ltda. possui a seguinte estrutura societária:

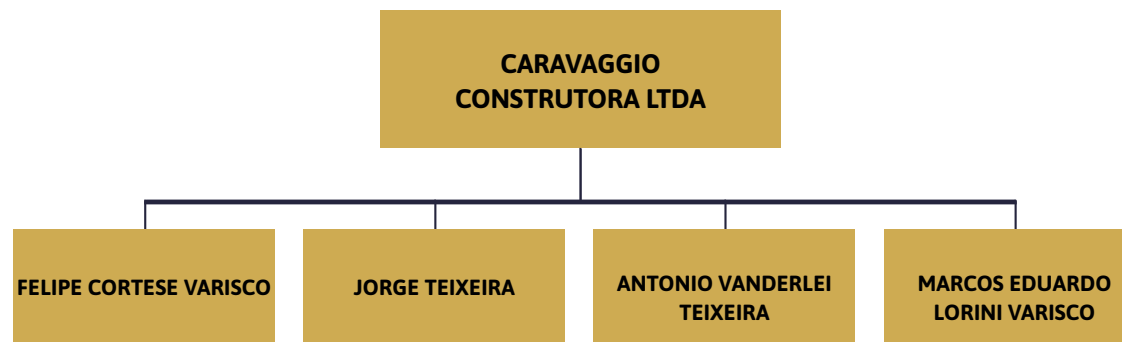

Fonte: Informações obtidas com a Recuperanda.

Informações Operacionais

Referente a estrutura societária e unidades de negócio da Recuperanda, em outubro/23, não houve alterações em comparação ao exercício anterior, assim como no quadro de colaboradores, findando o mês em apreço com 10 (dez) colaboradores ativos.

3.2 UNIDADES DE NEGÓCIO

A empresa Caravaggio Construtora Ltda possui as seguintes unidades de negócio:

Razão Social	CNPJ/CPF	Localidade	Situação
Caravaggio Construtora Ltda	04.929.130/0001-64	Cascavel/PR	Ativa

Fonte: Informações obtidas com a Recuperanda



Informações Operacionais

Referente a estrutura societária e unidades de negócio da Recuperanda, em outubro/23, não houve alterações em comparação ao exercício anterior, assim como no quadro de colaboradores, findando o mês em apreço com 10 (dez) colaboradores ativos.

3.3 ESTRUTURA ORGANIZACIONAL

A Recuperanda possui a seguinte estrutura organizacional:

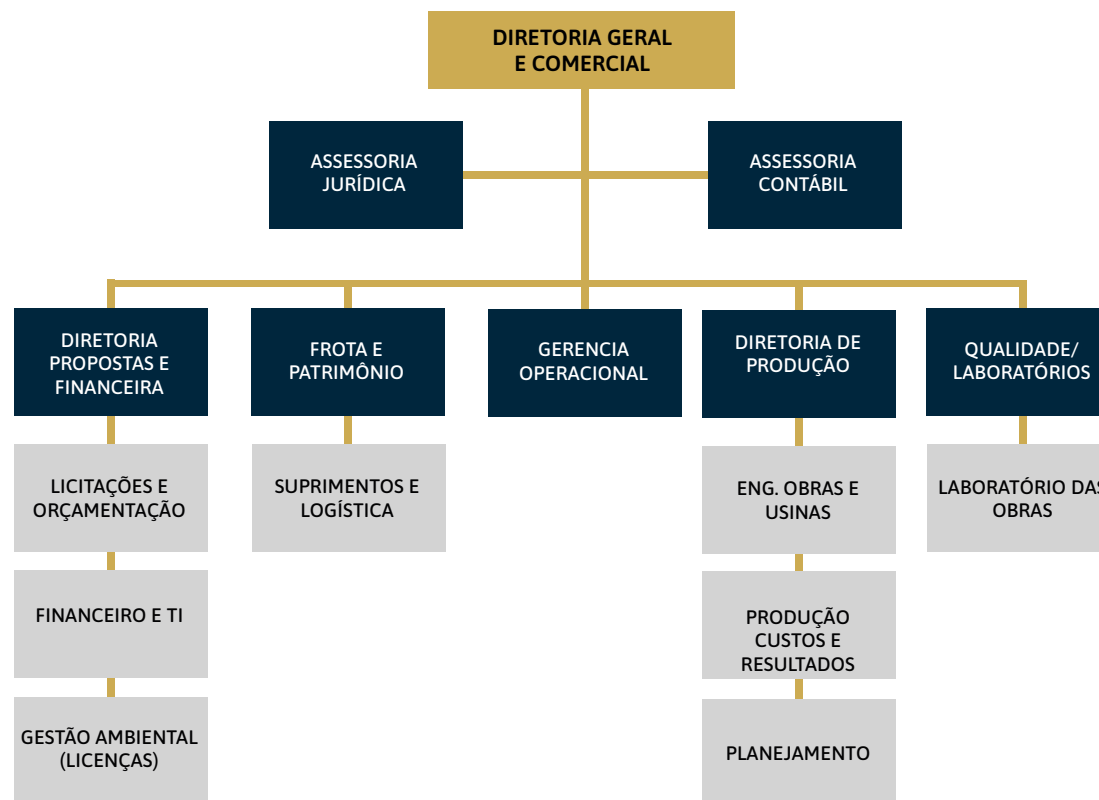

Informações Operacionais

Referente a estrutura societária e unidades de negócio da Recuperanda, em outubro/23, não houve alterações em comparação ao exercício anterior, assim como no quadro de colaboradores, findando o mês em apreço com 10 (dez) colaboradores ativos.

3.4 PRINCIPAIS FORNECEDORES E CLIENTES

Os principais FORNECEDORES da Recuperanda no período foram:

Razão Social / Nome	CNPJ / CPF
Engrepar Comercio De Auto Pecas LTDA	07.643.212/0001-36
Ediane Andrade – Sociedade Individual De Advocacia	43.299.701/0001-86
Distribuidora De Pecas Sol Cascavel LTDA	44.634.484/0001-04
Mecanica Lagarticha LTDA	01.890.629/0001-17
Stapassoli Oliveira E Cia LTDA	21.488.365/0001-87
Posto Do Santa Comerc Combust LTDA	12.218.792/0001-54
Palma & Hass LTDA	04.056.501/0001-40
Previna Medica LTDA	34.563.880/0001-26
L C Manutenções Eletricas	19.921.869/0001-05
Cascafil Comercio De Filtros LTDA	01.367.191/0001-97

Fonte: Informações obtidas com a Recuperanda

Os principais CLIENTES das Recuperanda no período foram:

Razão Social / Nome	CNPJ / CPF
Consortio Dt Pr 445	44.478.991/0002-79
S A Paulista De Construções E Comercio	60.332.319/0024-32
Sotram Construtora E Terraplenagem LTDA	67.156.943/0002-60
Contersolo Construtora De Obras LTDA	03.436.676/0001-10
Dreno Construções LTDA	18.417.467/0001-05

Fonte: Informações obtidas com a Recuperanda



Informações Operacionais

Referente a estrutura societária e unidades de negócio da Recuperanda, em outubro/23, não houve alterações em comparação ao exercício anterior, assim como no quadro de colaboradores, findando o mês em apreço com 10 (dez) colaboradores ativos.

3.5 COLABORADORES

A Recuperanda apresentou a posição do quadro funcional referente ao mês de outubro de 2023, não demonstrando variação na posição de colaboradores, conforme a tabela e gráfico seguintes:

Colaboradores	Set-23	Out-23
Quantidade Inicial	10	10
(+) Admissões	0	0
(-) Demissões	0	0
Quantidade Final	10	10
Variação	0,00%	

Fonte: CONSTRUTORA CARAVAGGIO – Outubro de 2023.

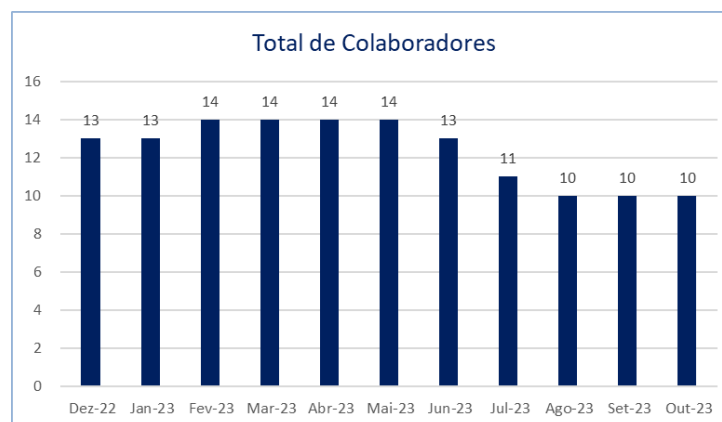

4. INFORMAÇÕES FINANCEIRAS

- 4.1 BALANÇO PATRIMONIAL
- 4.2 DEMONSTRAÇÃO DE RESULTADO EXERCÍCIO
- 4.3 ATIVO IMOBILIZADO
- 4.4 ÍNDICES FINANCEIROS



Informações Financeiras

Pertinente a posição patrimonial da Recuperanda, em outubro/23, destaca-se o aumento no **Disponível (0,91%)** e **Duplicatas a Receber (1,65%)**, além da redução nas **Obrigações Fiscais (-1,28%)**, em decorrência dos pagamentos do **IRPJ a Recolher** e **Contribuição Social a Recolher**. Em relação ao resultado, nota-se que o aumento na **Receita Operacional Bruta (10,57%)** e redução das **Despesas Financeiras (-99,52%)**, resultou na apuração de **Lucro no Exercício**, refletindo positivamente nos indicadores apresentados.

4.1 BALANÇO PATRIMONIAL

Apresenta-se a posição patrimonial da Recuperanda no mês de outubro de 2023, demonstrando as variações horizontais e verticais em relação a competência anterior e saldo final do Ativo e Passivo, respectivamente, e ressaltando as principais variações ocorridas no período, conforme exposto abaixo:

GRUPO PATRIMONIAL (valores em R\$)	Set-23	Out-23	AH	AV	Ref.
ATIVO					
Circulante					
Disponível	1.299.268,79	1.311.038,70	0,91%	6,79%	a
Créditos	2.615.530,30	2.615.530,30	0,00%	13,56%	
Adiantamento a Fornecedores	1.754,02	554,02	-68,41%	0,00%	
Créditos de Funcionários	9.303,82	9.303,82	0,00%	0,05%	
Duplicatas a Receber	1.424.736,90	1.448.270,15	1,65%	7,51%	b
Impostos a Recuperar	51.300,55	49.477,63	-3,55%	0,26%	
Estoques	9.289.495,88	9.289.495,88	0,00%	48,14%	
	14.691.390,26	14.723.670,50	0,22%	76,31%	
Não Circulante					
Realizável a Longo Prazo	231.201,00	231.201,00	0,00%	1,20%	
Imobilizado	4.370.919,04	4.340.399,04	-0,70%	22,49%	c
	4.602.120,04	4.571.600,04	-0,66%	23,69%	
TOTAL DO ATIVO	19.293.510,30	19.295.270,54	0,01%	100,00%	

Informações Financeiras

Pertinente a posição patrimonial da Recuperanda, em outubro/23, destaca-se o aumento no **Disponível (0,91%)** e **Duplicatas a Receber (1,65%)**, além da redução nas **Obrigações Fiscais (-1,28%)**, em decorrência dos pagamentos do **IRPJ a Recolher** e **Contribuição Social a Recolher**. Em relação ao resultado, nota-se que o aumento na **Receita Operacional Bruta (10,57%)** e redução das **Despesas Financeiras (-99,52%)**, resultou na apuração de **Lucro no Exercício**, refletindo positivamente nos indicadores apresentados.

GRUPO PATRIMONIAL (valores em R\$)	Set-23	Out-23	AH	AV	Ref.
PASSIVO					
Circulante					
Valores a Pagar a Curto Prazo	3.842.033,25	3.824.506,28	-0,46%	19,21%	d
Empréstimos e Financiamentos	17.720.196,65	17.720.196,65	0,00%	89,02%	
(-) Despesas Financeiras	-434.976,21	-434.976,21	0,00%	-2,19%	
Obrigações Fiscais	1.484.126,72	1.465.119,55	-1,28%	7,36%	e
Outras Obrigações	10.703,74	10.418,22	-2,67%	0,05%	
	22.622.084,15	22.585.264,49	-0,16%	113,45%	
Não Circulante					
Exigível a Longo Prazo	14.851.309,04	14.851.309,04	0,00%	74,60%	
	14.851.309,04	14.851.309,04	0,00%	74,60%	
Patrimônio Líquido					
Capital Social	12.000.000,00	12.000.000,00	0,00%	60,28%	
Lucros ou Prejuízos Acumulados	-29.529.702,56	-29.529.702,56	0,00%	-148,34%	
	-17.529.702,56	-17.529.702,56	0,00%	-88,06%	
TOTAL DO PASSIVO	19.943.690,63	19.906.870,97	-0,18%	100,00%	

Notas:

- a) A Recuperanda apresentou variação no **Disponível (0,91%)**, decorrente do aumento dos valores em **Caixa (6,13%)** no montante de **R\$ 71.837,19**, e da redução do saldo em **Depósitos Bancário a Vista**, mas especificamente, junto ao **Banco Cresol (-68,10%)**, qual registrou uma queda de **R\$ 60.125,28**;
- b) O aumento de **1,65%** em **Duplicatas a receber**, deriva do acréscimo dos valores junto a **Castilho Engenharia (77,33%)** e **Contersolo Construtora (14,23%)**, que apresentaram um aumento no valor de **R\$ 18.197,25** e **R\$ 5.336,00**, respectivamente;
- c) O **Imobilizado** demonstrou redução de **0,70%** devido a contabilização de **Depreciação** mensal no montante de **R\$ 30.520,00**;
- d) Verifica-se a redução de **0,46%** no saldo dos **Valores a Pagar a Curto Prazo**, qual apresentou o valor de **R\$ 3.824.506,28** comparado a **R\$ 3.842.033,25** no mês anterior;
- e) Nota-se que a baixa em **Obrigações Fiscais (-1,28%)** deriva da variação demonstrada em **Contribuição Social a Recolher (-2,27%)** e **IRPJ a Recolher (-3,46%)**, que totalizaram uma redução de **R\$ 21.075,05** em relação a competência anterior.



Informações Financeiras

Pertinente a posição patrimonial da Recuperanda, em outubro/23, destaca-se o aumento no **Disponível (0,91%)** e **Duplicatas a Receber (1,65%)**, além da redução nas **Obrigações Fiscais (-1,28%)**, em decorrência dos pagamentos do **IRPJ a Recolher** e **Contribuição Social a Recolher**. Em relação ao resultado, nota-se que o aumento na **Receita Operacional Bruta (10,57%)** e redução das **Despesas Financeiras (-99,52%)**, resultou na apuração de **Lucro no Exercício**, refletindo positivamente nos indicadores apresentados.

4.2 DEMONSTRAÇÃO DE RESULTADO EXERCÍCIO

A Demonstração do Resultado do Exercício (DRE), foi elaborada com base no balancete mensal fornecido pela Recuperanda referente ao mês de outubro de 2023. Assim como no Balanço Patrimonial, demonstra-se as variações horizontais e verticais em relação a competência anterior e a receita obtida, respectivamente, além do exposto, destaca-se a seguir as principais variações ocorridas no período:

DEMONSTRAÇÃO DO RESULTADO DO EXERCÍCIO	Set-23	Out-23	AH	AV	Ref.
RECEITA OPERACIONAL BRUTA	216.478,55	239.352,52	10,57%	100,00%	
(-) DEDUÇÕES	-7.901,47	-9.168,47	16,03%	-3,83%	
DEDUÇÃO DE VENDAS	-7.901,47	-9.168,47	16,03%	-3,83%	
DEDUÇÃO S/ SERVIÇOS PRESTADOS	0,00	0,00	0,00%	0,00%	
(=) RECEITA OPERACIONAL LÍQUIDA	208.577,08	230.184,05	10,36%	96,17%	
(-) CUSTO DOS PROD./MERC./SERV.	0,00	0,00	0,00%	0,00%	
(=) LUCRO/PREJUÍZO BRUTO	208.577,08	230.184,05	10,36%	96,17%	
(+/-) DESPESAS OPERACIONAIS	-158.545,44	-191.604,15	20,85%	-80,05%	
ADMINISTRATIVAS	-148.080,06	-194.040,46	31,04%	-81,07%	a
IMPOSTOS E TAXAS	-874,87	0,00	-100,00%	0,00%	
DESPESAS FINANCEIRAS	-11.080,11	-53,06	-99,52%	-0,02%	b
RECEITAS FINANCEIRAS	1.489,60	2.489,37	67,12%	1,04%	
(=) LUCRO/PREJUÍZO OPERACIONAL	50.031,64	38.579,90	-22,89%	16,12%	
(+/-) ENCARGOS FINANCEIROS LÍQUIDOS	0,00	0,00	0,00%	0,00%	
(=) RESULTADO ANTES DA CSLL E IRPJ	50.031,64	38.579,90	-22,89%	16,12%	
PROVISÃO PARA CONTRIBUIÇÃO SOCIAL	-44.900,87	0,00	-100,00%	0,00%	
PROVISÃO PARA IMPOSTO DE RENDA	-18.324,31	0,00	-100,00%	0,00%	
(=) LUCRO/PREJ. LÍQUIDO DO EXERCÍCIO	-13.193,54	38.579,90	-392,42%	16,12%	

Notas:

a) Verifica-se que o aumento de **31,04%** em **Despesas Administrativas** decorre da variação em **Materiais de Uso e Consumo (123,44%)** e **Legais (6.476,22%)**, que juntos registraram o montante de **R\$ 72.115,10** em comparação a **R\$ 24.203,30** no mês anterior;

b) Nota-se que a redução de **99,52%** em **Despesas Financeiras** deriva, em suma, da queda em **Juros Pagos (-100,00%)**, qual apresentou o valor de **R\$ 0,04** contra **R\$ 11.040,09** na competência anterior.

Informações Financeiras

Pertinente a posição patrimonial da Recuperanda, em outubro/23, destaca-se o aumento no **Disponível (0,91%)** e **Duplicatas a Receber (1,65%)**, além da redução nas **Obrigações Fiscais (-1,28%)**, em decorrência dos pagamentos do **IRPJ a Recolher** e **Contribuição Social a Recolher**. Em relação ao resultado, nota-se que o aumento na **Receita Operacional Bruta (10,57%)** e redução das **Despesas Financeiras (-99,52%)**, resultou na apuração de **Lucro no Exercício**, refletindo positivamente nos indicadores apresentados.

No gráfico abaixo, demonstra-se a evolução da Receita Operacional Bruta em comparação ao Lucro/Prejuízo do Exercício. Até o presente momento nota-se que a Recuperanda apura prejuízo constantemente desde janeiro/23, havendo, como exceção, Lucro nos exercícios de julho, agosto e outubro/23, diante disto, conclui-se a necessidade de melhora nos resultados com vistas ao cumprimento do Plano de Recuperação Judicial.

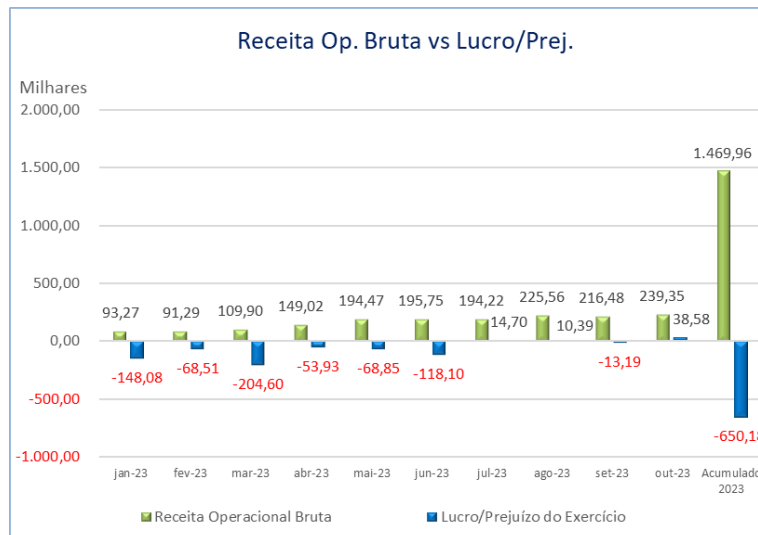

Informações Financeiras

Pertinente a posição patrimonial da Recuperanda, em outubro/23, destaca-se o aumento no **Disponível (0,91%)** e **Duplicatas a Receber (1,65%)**, além da redução nas **Obrigações Fiscais (-1,28%)**, em decorrência dos pagamentos do **IRPJ a Recolher** e **Contribuição Social a Recolher**. Em relação ao resultado, nota-se que o aumento na **Receita Operacional Bruta (10,57%)** e redução das **Despesas Financeiras (-99,52%)**, resultou na apuração de **Lucro no Exercício**, refletindo positivamente nos indicadores apresentados.

4.3 ATIVO IMOBILIZADO

Complementar as informações apresentadas no item anterior, demonstra-se a seguir a posição do Imobilizado da Recuperanda, de forma analítica.

ATIVO IMOBILIZADO – CARAVAGGIO EM 31/10/2023

GRUPO	DESCRIÇÃO	SALDO ANTERIOR	DÉBITO	CRÉDITO	SALDO ATUAL
BENS EM OPERAÇÃO- CUSTO CORRIGIDO	Adto Consórcio - Banco Do Brasil	5.228,55	0,00	0,00	5.228,55
	Adto Consórcio - Caixa Econômica	107.880,75	0,00	0,00	107.880,75
	Adto Consórcio Banco Do Brasil Grupo 1235	161.359,26	0,00	0,00	161.359,26
	Adto Consórcio Santander	92.750,99	0,00	0,00	92.750,99
	Adto Consórcio Sicredi Cota 164 Grupo 50079	182.500,00	0,00	0,00	182.500,00
	Aparelhos E Equipamentos	3.400,00	0,00	0,00	3.400,00
	Instalações - Barracão	258.000,00	0,00	0,00	258.000,00
	Máquinas	2.086.000,00	0,00	0,00	2.086.000,00
	Terrenos	2.224.200,00	0,00	0,00	2.224.200,00
	Usina De Asfalto Prime	1.600.000,00	0,00	0,00	1.600.000,00
	Veículos	1.464.225,00	0,00	0,00	1.464.225,00
Total Bens em Operação		8.185.544,55	0,00	0,00	8.185.544,55
(-) DEPRECIACÕES E AMORTIZAÇÕES	(-) INSTALAÇÕES	-66.650,00	0,00	-28,33	-66.678,33
	(-) APARELHOS E EQUIPAMENTOS	-198,31	0,00	-2.150,00	-2.348,31
	(-) MÁQUINAS, APARELHOS E EQUIPAMENTOS	-1.965.033,93	0,00	-9.108,34	-1.974.142,27
	(-) USINA DE ASFALTO PRIME	-586.666,52	0,00	-13.333,33	-599.999,85
	(-) VEÍCULOS	-1.196.076,75	0,00	-5.900,00	-1.201.976,75
Total das Depreciações e Amortizações		-3.814.625,51	0,00	-30.520,00	-3.845.145,51
Total do Ativo Imobilizado		4.370.919,04	0,00	-30.520,00	4.340.399,04

Fonte: CONSTRUTORA CARAVAGGIO – Outubro de 2023 – Balancete Contábil.



Informações Financeiras

Pertinente a posição patrimonial da Recuperanda, em outubro/23, destaca-se o aumento no **Disponível (0,91%)** e **Duplicatas a Receber (1,65%)**, além da redução nas **Obrigações Fiscais (-1,28%)**, em decorrência dos pagamentos do **IRPJ a Recolher** e **Contribuição Social a Recolher**. Em relação ao resultado, nota-se que o aumento na **Receita Operacional Bruta (10,57%)** e redução das **Despesas Financeiras (-99,52%)**, resultou na apuração de **Lucro no Exercício**, refletindo positivamente nos indicadores apresentados.

4.4 ÍNDICES FINANCEIROS

Apresenta-se os índices obtidos com base nos demonstrativos contábeis apresentados pelo escritório responsável pela contabilidade da Recuperanda. Destacam-se, a seguir, as principais variações ocorridas no período:

Índices de Liquidez						
Indicador Financeiro	Fórmula	Set-23	Índice	Out-23	Índice	VH
Liquidez Imediata	Ativo Disponível	1.299.268,79	0,057	1.311.038,70	0,058	1,07%
	Passivo Circulante	22.622.084,15		22.585.264,49		
Liquidez Corrente	Ativo Circulante	14.691.390,26	0,649	14.723.670,50	0,652	0,38%
	Passivo Circulante	22.622.084,15		22.585.264,49		
Liquidez Geral	Ativo Circulante + Não Circulante	19.293.510,30	0,515	19.295.270,54	0,515	0,11%
	Passivo Circulante + Não Circulante	37.473.393,19		37.436.573,53		



Informações Financeiras

Pertinente a posição patrimonial da Recuperanda, em outubro/23, destaca-se o aumento no **Disponível (0,91%)** e **Duplicatas a Receber (1,65%)**, além da redução nas **Obrigações Fiscais (-1,28%)**, em decorrência dos pagamentos do **IRPJ a Recolher** e **Contribuição Social a Recolher**. Em relação ao resultado, nota-se que o aumento na **Receita Operacional Bruta (10,57%)** e redução das **Despesas Financeiras (-99,52%)**, resultou na apuração de **Lucro no Exercício**, refletindo positivamente nos indicadores apresentados.

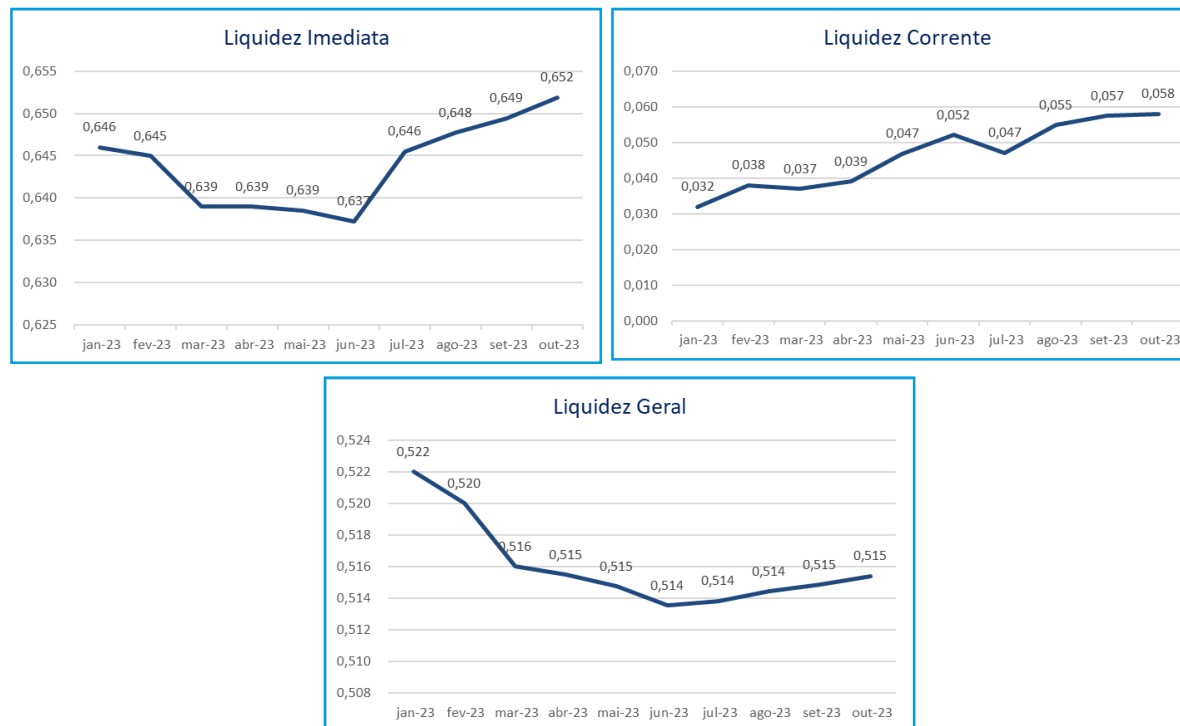

Os **Índices de Liquidez** representam a capacidade de solvência das empresas, demonstrada através da **Liquidez Imediata, Corrente e Geral**, que apontam a utilização do ativo de prazo imediato, curto e longo, respectivamente, para liquidar as dívidas de prazo correspondente.

Deste modo, ao auferir o resultado maior que 1, o índice demonstra capacidade de solvência, menor que 1, a incapacidade de quitar as dívidas através de seu ativo, e igual a 1, equilíbrio financeiro.

Nota-se que a Recuperanda não apresenta capacidade de liquidar seus passivos através de seus ativos de prazo imediato, curto e longo. Porém, ressalta-se que esta é uma situação comum às empresas em Recuperação Judicial.

Informações Financeiras

Pertinente a posição patrimonial da Recuperanda, em outubro/23, destaca-se o aumento no **Disponível (0,91%)** e **Duplicatas a Receber (1,65%)**, além da redução nas **Obrigações Fiscais (-1,28%)**, em decorrência dos pagamentos do **IRPJ a Recolher** e **Contribuição Social a Recolher**. Em relação ao resultado, nota-se que o aumento na **Receita Operacional Bruta (10,57%)** e redução das **Despesas Financeiras (-99,52%)**, resultou na apuração de **Lucro no Exercício**, refletindo positivamente nos indicadores apresentados.

Índices de Gestão de Ativo						
Indicador Financeiro	Fórmula	Set-23	Índice	Out-23	Índice	VH
Índice de Giro de Ativos Fixos/Imobilizados	Receitas	216.478,55	0,050	239.352,52	0,055	11,34%
	Ativo Imobilizado	4.370.919,04		4.340.399,04		
Índice de Giro Total de Ativos	Receitas	216.478,55	0,011	239.352,52	0,012	10,56%
	Ativo	19.293.510,30		19.295.270,54		

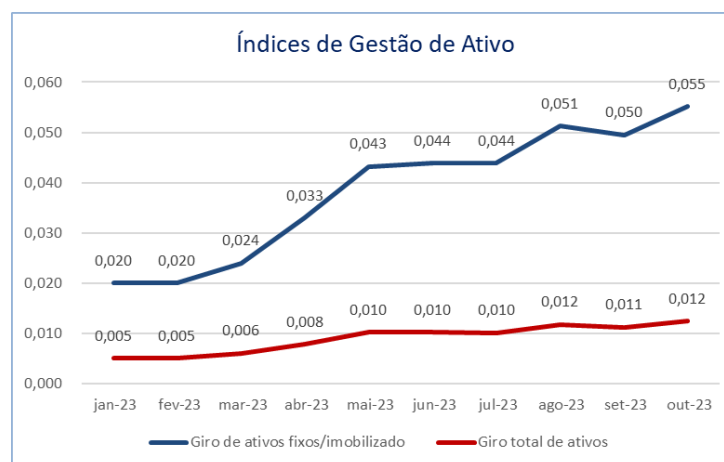

Os **Índices de Gestão de Ativo** demonstram o quanto a empresa gera de receitas através de seus ativos Imobilizados ou totais, conforme o indicador de **Giro de Ativos Fixos** ou **Giro Total de Ativos**, respectivamente, medindo assim, a eficiência no uso dos ativos mencionados e seu crescimento proporcional as receitas obtidas.

O aumento nos índices decorre do acréscimo na receita obtida no período, complementar a isto, nota-se que esta não é suficiente para encobrir, ou até mesmo ultrapassar, o montante do ativo Imobilizado e total da Recuperanda.



Informações Financeiras

Pertinente a posição patrimonial da Recuperanda, em outubro/23, destaca-se o aumento no **Disponível (0,91%)** e **Duplicatas a Receber (1,65%)**, além da redução nas **Obrigações Fiscais (-1,28%)**, em decorrência dos pagamentos do **IRPJ a Recolher** e **Contribuição Social a Recolher**. Em relação ao resultado, nota-se que o aumento na **Receita Operacional Bruta (10,57%)** e redução das **Despesas Financeiras (-99,52%)**, resultou na apuração de **Lucro no Exercício**, refletindo positivamente nos indicadores apresentados.

Índices de Gestão de Dívida						
Indicador Financeiro	Fórmula	Set-23	Índice	Out-23	Índice	VH
Índice de Endividamento Geral	Passivo Circulante + Não Circulante	37.473.393,19	1,942	37.436.573,53	1,940	-0,11%
	Ativo	19.293.510,30		19.295.270,54		
Índice de Endividamento Financeiro	Passivo Circulante + Não Circulante	37.473.393,19	-2,138	37.436.573,53	-2,136	-0,10%
	Patrimônio Líquido	-17.529.702,56		-17.529.702,56		

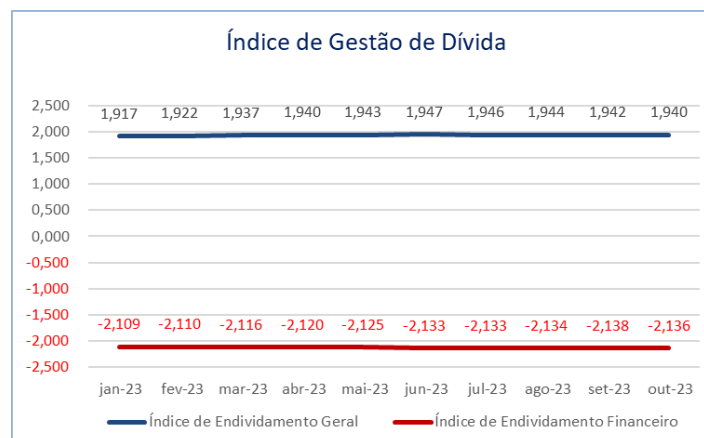

Os **Índices de Gestão de Dívida** apontam a capacidade de liquidação do passivo (dívida com terceiros) através do ativo e patrimônio líquido, conforme o indicador de **Endividamento Geral** e **Financeiro**, respectivamente, quanto maior for seu resultado, mais endividada a empresa se encontra.

Em análise aos índices supra, verifica-se que a Recuperanda apresenta um endividamento superior ao ativo e patrimônio líquido, sendo o último com saldo negativo devido ao prejuízo acumulado.

Informações Financeiras

Pertinente a posição patrimonial da Recuperanda, em outubro/23, destaca-se o aumento no **Disponível (0,91%)** e **Duplicatas a Receber (1,65%)**, além da redução nas **Obrigações Fiscais (-1,28%)**, em decorrência dos pagamentos do IRPJ a Recolher e **Contribuição Social a Recolher**. Em relação ao resultado, nota-se que o aumento na **Receita Operacional Bruta (10,57%)** e redução das **Despesas Financeiras (-99,52%)**, resultou na apuração de **Lucro no Exercício**, refletindo positivamente nos indicadores apresentados.

Índices de Lucratividade						
Indicador Financeiro	Fórmula	Set-23	Índice	Out-23	Índice	VH
Margem de Lucro Líquido	Lucro/Prejuízo Líquido	-13.193,54	-0,061	38.579,90	0,161	-364,47%
	Receita de Vendas	216.478,55		239.352,52		
Margem de Lucro Operacional	Lucro Operacional	50.031,64	0,231	38.579,90	0,161	-30,26%
	Receita de Vendas	216.478,55		239.352,52		
Margem de Lucro Bruto	Lucro Bruto	208.577,08	1,000	230.184,05	1,000	0,00%
	Receita Operacional Líquida	208.577,08		230.184,05		

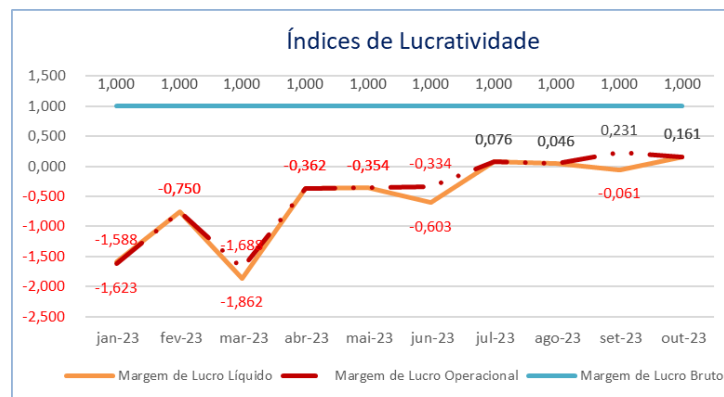

Os **Índices de Lucratividade** apresentam a capacidade operacional da empresa de gerar lucros a partir de suas receitas, deste modo, demonstram se a empresa está sendo lucrativa em suas operações. Quanto maior o resultado do índice, melhor.

Avaliando os índices da Recuperanda, verifica-se que, assim como no mês anterior, em outubro/23, a maioria dos resultados apresentaram saldo positivo, demonstrando o reflexo da apuração de lucro no exercício.



Informações Financeiras

Pertinente a posição patrimonial da Recuperanda, em outubro/23, destaca-se o aumento no **Disponível (0,91%)** e **Duplicatas a Receber (1,65%)**, além da redução nas **Obrigações Fiscais (-1,28%)**, em decorrência dos pagamentos do **IRPJ a Recolher** e **Contribuição Social a Recolher**. Em relação ao resultado, nota-se que o aumento na **Receita Operacional Bruta (10,57%)** e redução das **Despesas Financeiras (-99,52%)**, resultou na apuração de **Lucro no Exercício**, refletindo positivamente nos indicadores apresentados.

Índices de Rentabilidade						
Indicador Financeiro	Fórmula	Set-23	Índice	Out-23	Índice	VH
Retorno sobre Ativo Total (ROA)	Lucro/Prejuízo Líquido	-13.193,54	-0,001	38.579,90	0,002	-392,39%
	Ativo	19.293.510,30		19.295.270,54		
Retorno sobre Patrimônio Líquido (ROE)	Lucro/Prejuízo Líquido	-13.193,54	0,001	38.579,90	-0,002	-392,42%
	Patrimônio Líquido	-17.529.702,56		-17.529.702,56		
Grau de Alavancagem Financeira	ROE	0,001	-1,101	-0,002	-1,101	0,01%
	ROA	-0,001		0,002		



Informações Financeiras

Pertinente a posição patrimonial da Recuperanda, em outubro/23, destaca-se o aumento no **Disponível (0,91%)** e **Duplicatas a Receber (1,65%)**, além da redução nas **Obrigações Fiscais (-1,28%)**, em decorrência dos pagamentos do **IRPJ a Recolher** e **Contribuição Social a Recolher**. Em relação ao resultado, nota-se que o aumento na **Receita Operacional Bruta (10,57%)** e redução das **Despesas Financeiras (-99,52%)**, resultou na apuração de **Lucro no Exercício**, refletindo positivamente nos indicadores apresentados.

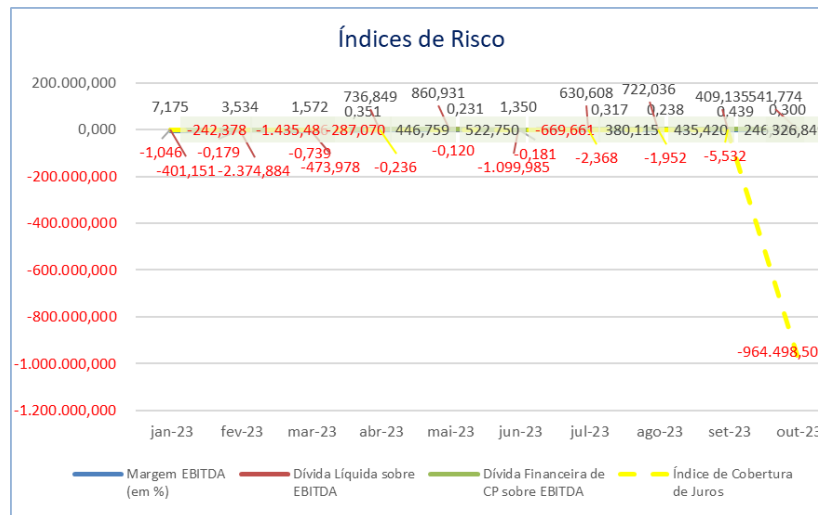

O **Retorno Sobre o Ativo**, em inglês, Return on Asset – ROA, evidencia a obtenção de lucro/prejuízo em relação aos investimentos (ativos) realizados na empresa, deste modo a rentabilidade do negócio é proporcional ao capital investido na atividade.

O **Retorno Sobre o Patrimônio Líquido**, em inglês, Return on Equity – ROE, demonstra o lucro/prejuízo alcançado pela empresa na gestão dos recursos próprios (patrimônio líquido), evidenciando o retorno obtido pelos acionistas.

O **Grau de Alavancagem Financeira** é um indicador que aponta o grau de risco do qual a empresa está submetida, ou seja, quanto mais dívidas a empresa contrai, maior é o grau de alavancagem.

Em análise aos índices, verifica-se que a maioria demonstrou resultados negativos, estes ocorreram mediante a influência do Patrimônio Líquido em seu cálculo, qual apresenta saldo negativo.



Informações Financeiras

Pertinente a posição patrimonial da Recuperanda, em outubro/23, destaca-se o aumento no **Disponível (0,91%)** e **Duplicatas a Receber (1,65%)**, além da redução nas **Obrigações Fiscais (-1,28%)**, em decorrência dos pagamentos do **IRPJ a Recolher** e **Contribuição Social a Recolher**. Em relação ao resultado, nota-se que o aumento na **Receita Operacional Bruta (10,57%)** e redução das **Despesas Financeiras (-99,52%)**, resultou na apuração de **Lucro no Exercício**, refletindo positivamente nos indicadores apresentados.

Índices de Risco						
Indicador Financeiro	Fórmula	Set-23	Índice	Out-23	Índice	VH
Margem EBITDA	EBITDA	91.591,73	0,439	69.099,94	0,300	-31,64%
	Receita Líquida	208.577,08		230.184,05		
Dívida Líquida sobre EBITDA	Dívida Líquida	37.473.393,19	409,135	37.436.573,53	541,774	32,42%
	EBITDA	91.591,73		69.099,94		
Dívida Líquida de Curto Prazo sobre EBITDA	Dívida Líquida de Curto Prazo	22.622.084,15	246,988	22.585.264,49	326,849	32,33%
	EBITDA	91.591,73		69.099,94		
Índice de Cobertura de Juros	EBIT	61.071,73	-5,532	38.579,94	-964.498,500	17.435.381,60%
	Juros Passivos	-11.040,09		-0,04		



Informações Financeiras

Pertinente a posição patrimonial da Recuperanda, em outubro/23, destaca-se o aumento no **Disponível (0,91%)** e **Duplicatas a Receber (1,65%)**, além da redução nas **Obrigações Fiscais (-1,28%)**, em decorrência dos pagamentos do **IRPJ a Recolher** e **Contribuição Social a Recolher**. Em relação ao resultado, nota-se que o aumento na **Receita Operacional Bruta (10,57%)** e redução das **Despesas Financeiras (-99,52%)**, resultou na apuração de **Lucro no Exercício**, refletindo positivamente nos indicadores apresentados.

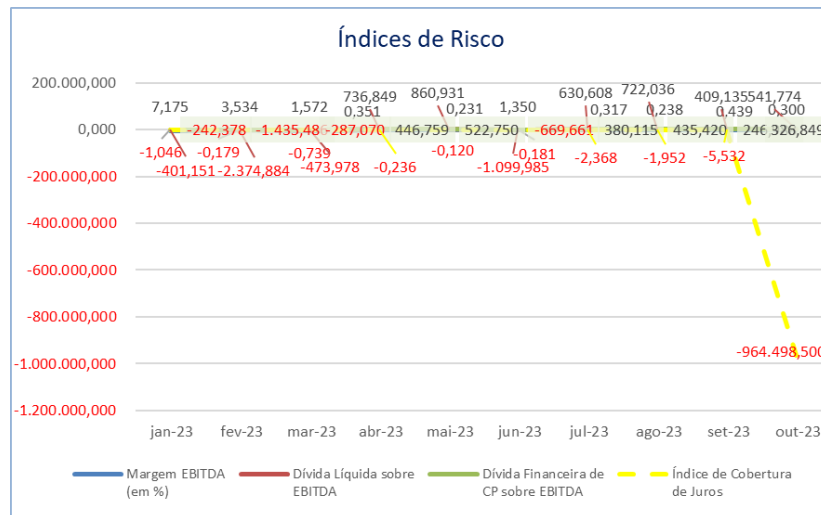

A **Margem EBITDA**, em português, Margem LAJIDA (lucro antes de juros, impostos, depreciação e amortização), é resultante do EBITDA em relação a Receita obtida no período, em suma, ela fornece uma visão clara da lucratividade operacional da empresa. Quanto maior, melhor.

Os **Índices de Dívida Líquida** (curto e longo prazo) sobre EBITDA relaciona as dívidas contraídas pela empresa em relação ao EBITDA, diante disto, os índices demonstram o quanto a empresa precisa aumentar sua lucratividade operacional para conseguir quitar suas dívidas. Quanto menor, melhor.

O **Índice de Cobertura de Juros** relaciona o EBIT, em português, LAJIR (lucro antes de juros e tributos) com as Despesas com Juros, ele mensura a capacidade da empresa em honrar com o pagamento dos juros passivos. Quanto maior, melhor.

No mês de outubro/23 nota-se que a maioria dos índices apresentaram resultados positivos, entretanto, destaca-se ainda, o grau elevado de endividamento obtido pela Recuperanda.



5. ENDIVIDAMENTO

5.1 CREDORES SUJEITOS A RECUPERAÇÃO JUDICIAL

5.2 CREDORES NÃO SUJEITOS A RECUPERAÇÃO JUDICIAL



Endividamento

A Administradora Judicial apresentou a relação nominal de credores, que trata o art. 7, §2 da LFRJ, a qual perfaz o total de **R\$ 33.431.881,22 (trinta e três milhões quatrocentos e trinta e um mil oitocentos e oitenta e um reais e vinte e dois centavos)**. Ademais, quanto aos créditos não sujeitos à recuperação judicial, em outubro/23, constatou-se o montante de **R\$ 6.086.379,00 (seis milhões oitenta e seis mil trezentos e setenta e nove reais)**.

5.1 CREDORES SUJEITOS A RECUPERAÇÃO JUDICIAL

No momento da distribuição do pedido de Recuperação Judicial, a Recuperanda nos movs. 1.52, 1.53, 1.54 e 1.55, apresentou a relação nominal de credores, em consonância ao art. 51, III LFRJ, na qual perfaz o montante total de **R\$ 36.276.731,85 (trinta e seis milhões, duzentos e setenta e seis mil, setecentos e trinta e um reais e oitenta e cinco centavos)**. Ademais, ao mov. 216, a Administradora Judicial apresentou a Relação de Credores elaborada nos termos do art. 7º, §2º, da LFRJ, na qual perfaz o importe de **R\$ 33.431.881,22 (trinta e três milhões quatrocentos e trinta e um mil oitocentos e oitenta e um reais e vinte e dois centavos)**. A seguir, apresenta-se a composição do crédito concursal da relação por classe de credores:

Classe	Moeda	Edital da Recuperanda		Edital da Administradora Judicial	
		Nº de Credores	Valor (Em Reais)	Nº de Credores	Valor (Em Reais)
Classe I – Créditos Trabalhistas	BRL	21	50.613,63	6	33.870,30
Classe II – Créditos Com Garantia Real	BRL	5	2.056.442,92	1	100.632,43
Classe III – Créditos Quirografários	BRL	114	32.736.892,06	106	31.863.733,27
Classe IV – Créditos ME / EPP	BRL	167	1.432.783,24	164	1.433.645,22
Total		307	36.276.731,85	227	33.431.881,22

Fonte: Relação de Credores de mov. 1.52 a 1.57 e Relação de Credores de Mov. 216

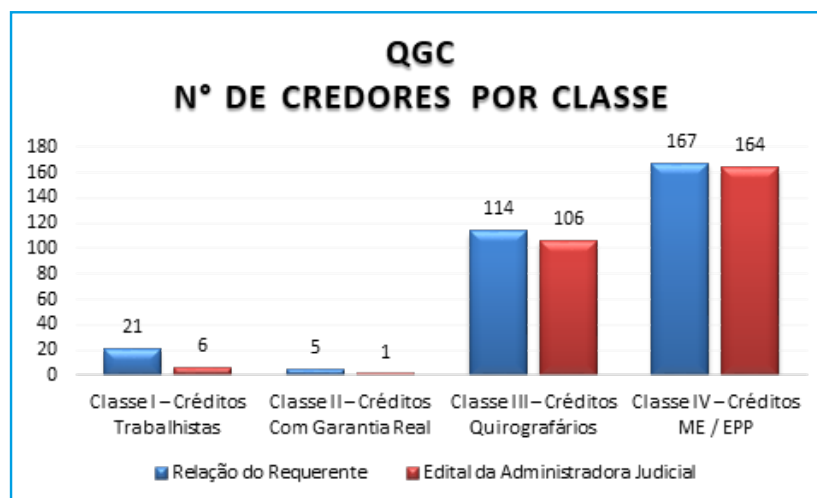

Endividamento

A Administradora Judicial apresentou a relação nominal de credores, que trata o art. 7, §2 da LFRJ, a qual perfaz o total de **R\$ 33.431.881,22 (trinta e três milhões quatrocentos e trinta e um mil oitocentos e oitenta e um reais e vinte e dois centavos)**. Ademais, quanto aos créditos não sujeitos à recuperação judicial, em outubro/23, constatou-se o montante de **R\$ 6.086.379,00 (seis milhões oitenta e seis mil trezentos e setenta e nove reais)**.

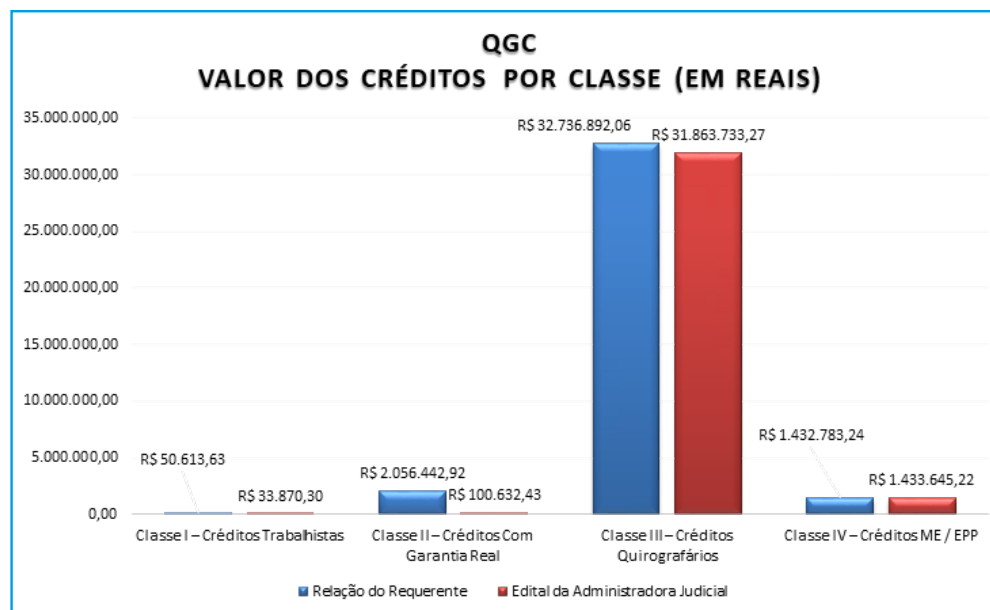

Fonte: Relação de Credores mov. 15.2 a 1.55



Endividamento

A Administradora Judicial apresentou a relação nominal de credores, que trata o art. 7, §2 da LFRJ, a qual perfaz o total de **R\$ 33.431.881,22 (trinta e três milhões quatrocentos e trinta e um mil oitocentos e oitenta e um reais e vinte e dois centavos)**. Ademais, quanto aos créditos não sujeitos à recuperação judicial, em outubro/23, constatou-se o montante de **R\$ 6.086.379,00 (seis milhões oitenta e seis mil trezentos e setenta e nove reais)**.

COMPOSIÇÃO DO QGC
Nº de Credores Por Classe
Relação do Requerente

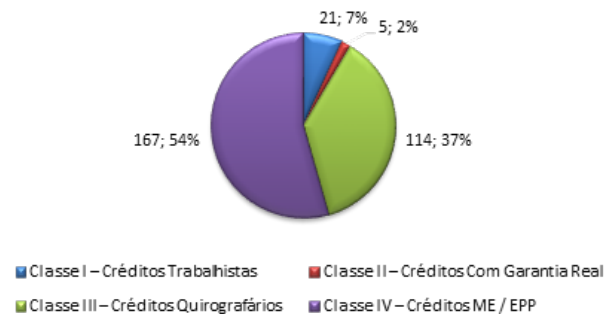

COMPOSIÇÃO DO QGC
Valor dos Créditos Por Classe (Em reais)
Relação do Requerente

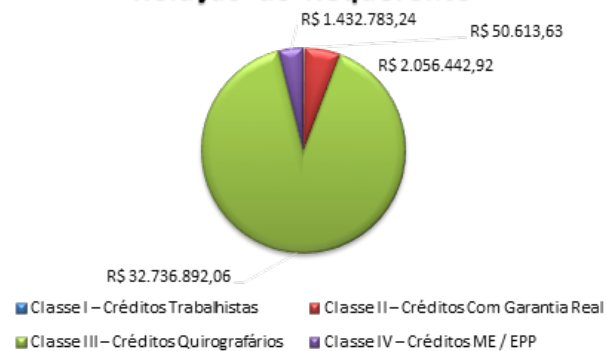

Endividamento

A Administradora Judicial apresentou a relação nominal de credores, que trata o art. 7, §2 da LFRJ, a qual perfaz o total de **R\$ 33.431.881,22 (trinta e três milhões quatrocentos e trinta e um mil oitocentos e oitenta e um reais e vinte e dois centavos)**. Ademais, quanto aos créditos não sujeitos à recuperação judicial, em outubro/23, constatou-se o montante de **R\$ 6.086.379,00 (seis milhões oitenta e seis mil trezentos e setenta e nove reais)**.

COMPOSIÇÃO DO QGC Nº de Credores Por Classe Edital da Administradora Judicial

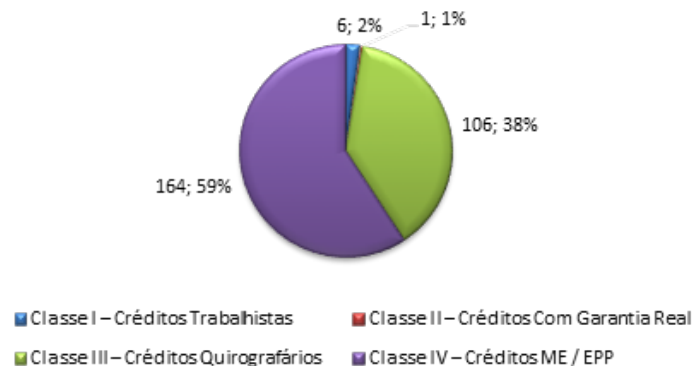

COMPOSIÇÃO DO QGC Valor dos Créditos Por Classe (Em reais) Edital da Administradora Judicial

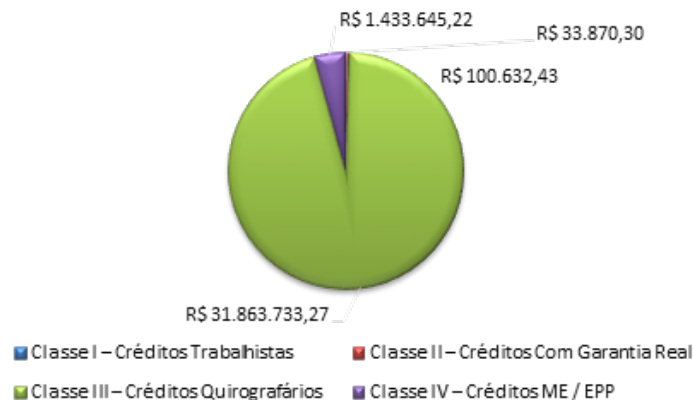

Endividamento

A Administradora Judicial apresentou a relação nominal de credores, que trata o art. 7, §2 da LFRJ, a qual perfaz o total de **R\$ 33.431.881,22 (trinta e três milhões quatrocentos e trinta e um mil oitocentos e oitenta e um reais e vinte e dois centavos)**. Ademais, quanto aos créditos não sujeitos à recuperação judicial, em outubro/23, constatou-se o montante de **R\$ 6.086.379,00 (seis milhões oitenta e seis mil trezentos e setenta e nove reais)**.

5.2 CREDORES NÃO SUJEITOS A RECUPERAÇÃO JUDICIAL

No momento da distribuição do pedido de Recuperação Judicial, a Recuperanda informou a existência de credores extraconcursais, os quais são atualizados mensalmente e contemplam os débitos discriminados infra:

Natureza do Crédito Extraconcursal	Moeda	Nº de Credores	Valor
Débitos Tributários	BRL	5	1.475.537,77
Contratos de Alienação Fiduciária	BRL	6	1.303.636,58
Cessão Fiduciária de Títulos / Direitos Creditórios	BRL	1	3.307.204,65
Arrendamentos Mercantis	BRL	0	0,00
Adiantamento de Contrato de Câmbio (ACC)	BRL	0	0,00
Obrigações de Fazer, de Dar e/ou de Entregar	BRL	0	0,00
Obrigações líquidas	BRL	0	0,00
Total		12	6.086.379,00

Fonte: Informações apresentadas pela Recuperanda na data base 31/10/2023.



Endividamento

A Administradora Judicial apresentou a relação nominal de credores, que trata o art. 7, §2 da LFRJ, a qual perfaz o total de **R\$ 33.431.881,22 (trinta e três milhões quatrocentos e trinta e um mil oitocentos e oitenta e um reais e vinte e dois centavos)**. Ademais, quanto aos créditos não sujeitos à recuperação judicial, em outubro/23, constatou-se o montante de **R\$ 6.086.379,00 (seis milhões oitenta e seis mil trezentos e setenta e nove reais)**.

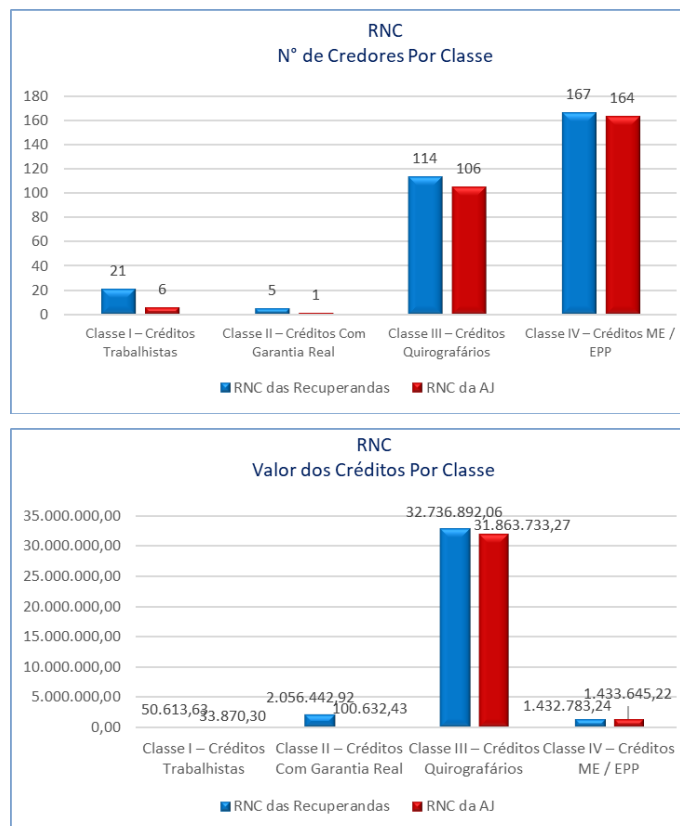

Fonte: Informações apresentadas pela Recuperanda na data base 31/10/2023.

Endividamento

A Administradora Judicial apresentou a relação nominal de credores, que trata o art. 7, §2 da LFRJ, a qual perfaz o total de **R\$ 33.431.881,22 (trinta e três milhões quatrocentos e trinta e um mil oitocentos e oitenta e um reais e vinte e dois centavos)**. Ademais, quanto aos créditos não sujeitos à recuperação judicial, em outubro/23, constatou-se o montante de **R\$ 6.086.379,00 (seis milhões oitenta e seis mil trezentos e setenta e nove reais)**.

5.2.1 Débitos Tributários e Trabalhistas

A Recuperanda apresentou informações de débitos trabalhistas e tributários no montante de **R\$ 1.475.537,77 (um milhão quatrocentos e setenta e cinco mil quinhentos e trinta e sete reais e setenta e sete centavos)**, relativo a débitos da empresa trabalhistas e tributários, estes junto as esferas Federal, Estadual e Municipal e que compõem o saldo contábil da rubrica Débitos Tributários e Trabalhistas.

GRUPO	DESCRIÇÃO	VALOR
OBRIGAÇÕES TRABALHISTAS E PREVIDENCIÁRIAS	Salários A Pagar	9.773,20
	Rescisão A Pagar	0,00
	Imposto Sind. A Recolher	185,87
	FGTS A Recolher	459,15
Total Obrigações Trabalhistas e Previd.		10.418,22
OBRIGAÇÕES TRIBUTÁRIAS	COFINS A Recolher	421.291,07
	Contrib. Social A Recolher	262.380,65
	ICMS A Pagar	432,10
	INSS A Recolher	42.359,98
	INSS De Terceiros- Retido	2.450,39
	IRPJ A Recolher	418.140,64
	IRRF	222.316,52
	IRRF S/Serviço Terceiros	806,90
	ISSQN Retido A Recolher	182,50
	ISSQN A Pagar	0,00
	Pis S/Faturamento A Recolher	91.279,73
	Pis/COFINS E CSLL Retido A Recolher	3.479,07
Total Obrigações Tributárias		1.465.119,55
Total de Débitos Caravaggio		1.475.537,77

Fonte: Informações apresentadas pela Recuperanda no Balancete Contábil - 31/10/2023.



Endividamento

A Administradora Judicial apresentou a relação nominal de credores, que trata o art. 7, §2 da LFRJ, a qual perfaz o total de **R\$ 33.431.881,22 (trinta e três milhões quatrocentos e trinta e um mil oitocentos e oitenta e um reais e vinte e dois centavos)**. Ademais, quanto aos créditos não sujeitos à recuperação judicial, em outubro/23, constatou-se o montante de **R\$ 6.086.379,00 (seis milhões oitenta e seis mil trezentos e setenta e nove reais)**.

5.2.2 Contratos de alienação fiduciária

Devedor	Credor	CNPJ/CPF	Tipo de doc.	Número	Garantias	Valor Garantido Por Alienação Fiduciária	Valor Total do Contrato
Caravaggio Construtora LTDA	Banco Do Brasil S.A.	00.000.000/0001-91	Cédula de Crédito Bancário	4005779	Alienação Fiduciária: Pá-Carregadeira, Modelo Wa200-5, nº de série b12240. ano 2013/2013. Valor Total de Avaliação: R\$ 298.000,00. Fidejussória Avalista: Felipe Cortese Varisco (CPF 007.052.229-42), Jorge Teixeira (CPF 995.337.079-68), Antonio Vanderlei Teixeira (CPF 663.337.079-68), Joni Paulo Varisco Filho (CPF 007.067.749-22), Marcos Eduardo Lorini (CPF 075.073.539-23), Fernanda Graziella Gene (CPF 028.977.319-90), Tatiana Carla Dariva (CPF 007.101.179-06) e Rodrigo Varisco (CPF 028.214.099-90)	R\$ 298.000,00	R\$ 31.524,19
Caravaggio Construtora LTDA	Banco Do Brasil S.A.	00.000.000/0001-91	Cédula de Crédito Bancário	4005788	Alienação Fiduciária: Motoniveladora, modelo gd 655-5, Modelo 2013/2013, nº de série b40064. Valor Total de Avaliação: R\$ 618.000,00. Fidejussória Avalista: Felipe Cortese Varisco (CPF 007.052.229-42), Jorge Teixeira (CPF 995.337.079-68), Antonio Vanderlei Teixeira (CPF 663.337.079-68), Joni Paulo Varisco Filho (CPF 007.067.749-22), Marcos Eduardo Lorini (CPF 075.073.539-23), Fernanda Graziella Gene (CPF 028.977.319-90), Tatiana Carla Dariva (CPF 007.101.179-06) e Rodrigo Varisco (CPF 028.214.099-90)	R\$ 618.000,00	R\$ 65.307,09

Endividamento

A Administradora Judicial apresentou a relação nominal de credores, que trata o art. 7, §2 da LFRJ, a qual perfaz o total de **R\$ 33.431.881,22 (trinta e três milhões quatrocentos e trinta e um mil oitocentos e oitenta e um reais e vinte e dois centavos)**. Ademais, quanto aos créditos não sujeitos à recuperação judicial, em outubro/23, constatou-se o montante de **R\$ 6.086.379,00 (seis milhões oitenta e seis mil trezentos e setenta e nove reais)**.

Devedor	Credor	CNPJ/CPF	Tipo de doc.	Número	Garantias	Valor Garantido Por Alienação Fiduciária	Valor Total do Contrato
Caravaggio Construtora LTDA	Banco Do Brasil S.A.	00.000.000/0001-91	Cédula de Crédito Bancário	4006250	Alienação Fiduciária: Escavadeira Hidráulica, Marca KOMATSU, Modelo PC130-8. 2015/2015, n° de série B10309. Valor Total de Avaliação: R\$ 290.000,00. Fidejussória Avalista: Felipe Cortese Varisco (CPF 007.052.229-42), Jorge Teixeira (CPF 995.337.079-68), Antonio Vanderlei Teixeira (CPF 663.337.079-68), Joni Paulo Varisco Filho (CPF 007.067.749-22), Marcos Eduardo Lorini (CPF 075.073.539-23), Fernanda Graziella Gene (CPF 028.977.319-90), Tatiana Carla Dariva (CPF 007.101.179-06) e Rodrigo Varisco (CPF 028.214.099-90)	R\$ 290.000,00	R\$ 28.890,88
Caravaggio Construtora LTDA	BB Administradora de Consórcios S.A.	06.043.050/0001-32	Cédula de Crédito Bancário	1337 (G335261543323056016)	Alienação Fiduciária: Bem móvel KWID ZEN 1.0 FLEX 12V 5P MEC. Valor Total: R\$ 66.496,00.	R\$ 66.496,00	R\$ 27.838,57
Caravaggio Construtora LTDA	BB Administradora de Consórcios S.A.	06.043.050/0001-32	Cédula de Crédito Bancário	1343 (G335261543323056015)	Alienação Fiduciária: Bem móvel KWID ZEN 1.0 FLEX 12V 5P MEC. Valor Total: R\$ 66.496,00.	66.496,00.	R\$ 32.219,82
Caravaggio Construtora LTDA	BB Administradora de Consórcios S.A.	06.043.050/0001-32	Cédula de Crédito Bancário	1271 (G335261543323056017) - 2.298.915	Alienação Fiduciária: Bem móvel: z650. Valor Total: R\$ 40.852,00.	R\$ 40.852,00	R\$ 7.489,31



Endividamento

A Administradora Judicial apresentou a relação nominal de credores, que trata o art. 7, §2 da LFRJ, a qual perfaz o total de **R\$ 33.431.881,22 (trinta e três milhões quatrocentos e trinta e um mil oitocentos e oitenta e um reais e vinte e dois centavos)**. Ademais, quanto aos créditos não sujeitos à recuperação judicial, em outubro/23, constatou-se o montante de **R\$ 6.086.379,00 (seis milhões oitenta e seis mil trezentos e setenta e nove reais)**.

Devedor	Credor	CNPJ/CPF	Tipo de doc.	Número	Garantias	Valor Garantido Por Alienação Fiduciária	Valor Total do Contrato
Caravaggio Construtora LTDA	Caixa Economica Federal	00.360.305/0001-04	Cédula de Crédito Bancário	0957.714.0000004-24	Alienação Fiduciária: Dois Imóveis (matrículas 14.602 e 10.478-2° CRI Cascavel-PR). Valor Total: R\$ 610.000,00. Avalista: Felipe Cortese Varisco (CPF 007.052.229-42), Jorge Teixeira (CPF 995.337.079-68), Antonio Vanderlei Teixeira (CPF 663.337.079-68), Joni Paulo Varisco Filho (CPF 007.067.749-22) e Rodrigo Varisco (CPF 028.214.099-90)	R\$ 610.000,00	R\$ 40.351,33
Caravaggio Construtora LTDA	Deutsche Sparkassen Leasing Do Brasil S.A.	23.511.655/0001-20	Cédula de Crédito Bancário	585-20-00637	Arrendamento Mercantil: Escavadeira Hidráulica JS210, série 2797576, chassi SORJS21CTLT2797576. Valor total: R\$ 400.000,00. Fidejussória Avalista: Felipe Cortese Varisco (CPF 007.052.229-42) e Fernanda Graziella Genz Miotto Varisco (CPF 082.977.319-90)	R\$ 400.000,00	R\$ 189.060,22
Caravaggio Construtora LTDA	Banco Santander (Brasil) S.A	90.400.888/0001-42	Cédula de Crédito Bancário	330949860000005000	Alienação Fiduciária: Usina de Asfalto, Marca Ammann, 2017, Série nº 12764649. Valor Total de R\$ 1.750.000,00. Fidejussória Avalista: Felipe Cortese Varisco (CPF 007.052.229-42) e Fernanda Graziella Genz Miotto Varisco (CPF 082.977.319-90)	R\$ 1.750.000,00	R\$ 783.634,21
Caravaggio Construtora LTDA	Santander Administradora de Consórcios	55.942.312/0001-06	Cédula de Crédito Bancário	30407668	Alienação Fiduciária: Retro Escavadeira, Marca JCB, 2020, Série nº 2935481. Valor Total de R\$ 206.130,36. Fidejussória Avalista: Felipe Cortese Varisco (CPF 007.052.229-42)	R\$ 206.130,36	R\$ 97.320,96
TOTAL						R\$ 4.279.478,36	R\$ 1.303.636,58

Fonte: Informações apresentadas pela Recuperanda na data base 31/10/2023.



Endividamento

A Administradora Judicial apresentou a relação nominal de credores, que trata o art. 7, §2 da LFRJ, a qual perfaz o total de **R\$ 33.431.881,22 (trinta e três milhões quatrocentos e trinta e um mil oitocentos e oitenta e um reais e vinte e dois centavos)**. Ademais, quanto aos créditos não sujeitos à recuperação judicial, em outubro/23, constatou-se o montante de **R\$ 6.086.379,00 (seis milhões oitenta e seis mil trezentos e setenta e nove reais)**.

5.2.3 Cessão fiduciária de títulos/direitos creditórios

Devedor	Credor	CNPJ/CPF	Tipo de doc.	Número	Garantias	Valor Garantido Por Cessão Fiduciária	Valor Total do Contrato
Caravaggio Construtora LTDA	Caixa Econômica Federal	00.360.305/0001-04	Cédula de Crédito Bancário	14.4317.737.0000036-07	Cessão Fiduciária de Direitos Creditórios: Valor Total: R\$ 3.307.204,65. Fidejussória Avalista: Felipe Cortese Varisco (CPF 007.052.229-42)	R\$ 4.200.000,00	R\$ 3.307.204,65
TOTAL						R\$ 4.200.000,00	R\$ 3.307.204,65

Fonte: Informações apresentadas pela Recuperanda na data base 31/10/2023.



6. PLANO DE RECUPERAÇÃO JUDICIAL

- 6.1 MEIOS DE RECUPERAÇÃO
- 6.2 PROPOSTA DE PAGAMENTO
- 6.3 REALIZAÇÃO DE PAGAMENTOS

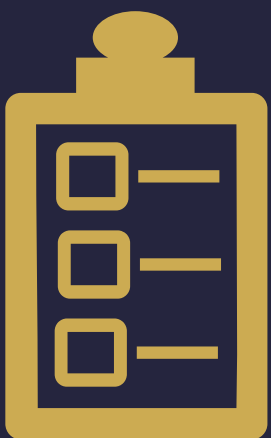

Plano de Recuperação Judicial

O Plano de Recuperação Judicial foi apresentado pela Recuperanda no mov. 178, expondo os meios de recuperação que pretende adotar, visando o soerguimento da empresa, nos termos do art. 50 c/c art. 53, I, ambos da LFRJ.

6.1 MEIOS DE RECUPERAÇÃO

TEXTO LATERAL: O Plano de Recuperação Judicial foi apresentado pela Recuperanda no mov. 178, expondo os meios de recuperação que pretende adotar, visando o soerguimento da empresa, nos termos do art. 50 c/c art. 53, I, ambos da LFRJ. Posteriormente fora apresentado modificativo do PRJ ao mov. 382.

A Recuperanda apresentou no item 4 do PRJ, os meios de recuperação que pretendem adotar visando o soerguimento da empresa, nos termos do art. 50 c/c art. 53, I, ambos da Lei 11.101/2005. Segue uma síntese dos referidos meios:

- Área Administrativa:
 - a) Revitalizar o Departamento Comercial, de forma que consiga readquirir a dinâmica do passado;
 - b) Ampliar a delegação de competências, que atualmente estão acumuladas no sócio com maior participação no capital social;
 - c) Reduzir a atual sobrecarga de atribuições centralizadas no Diretor Geral;
 - d) Implantar sistema de informações gerencias que possibilite apuração de resultados mensais de forma perene;
- Área Financeira e econômica
 - a) Definir novas condições para o pagamento de seu endividamento;
 - b) Restabelecer sua capacidade de compra de materiais e insumos;
 - c) Redução drástica das despesas financeiras, em especial, em relação ao pagamento de juros;
 - d) Determinação correta do de capital giro, melhorando a gestão de seu fluxo de caixa;

Visto isso, após análise por esta Administradora Judicial das cláusulas acima expostas, constata-se que todos as medidas recuperacionais supracitadas estão em conformidade com o que dispõe a Lei 11.101/2005.



Plano de Recuperação Judicial

O Plano de Recuperação Judicial foi apresentado pela Recuperanda no mov. 178, expondo os meios de recuperação que pretende adotar, visando o soerguimento da empresa, nos termos do art. 50 c/c art. 53, I, ambos da LFRJ.

6.2. PROPOSTA DE PAGAMENTO

Classe	Subclasse	Parcela Inicial	Carência (Exceto a Parcela Inicial)	Prazo para Pagamento	Correção Monetária	Deságio
Classe I Créditos Trabalhistas	Até 5 salários-mínimos	Em até 30 dias a contar da aprovação do plano de recuperação Judicial	Não foi estabelecido carência para início dos pagamentos.	O PRJ dispõe que os credores serão pagos em até 30 dias contados da aprovação do plano de recuperação judicial	-	-
	Acima de 5 salários-mínimos	Em até um ano da aprovação do plano de recuperação Judicial	Não foi estabelecido carência para início dos pagamentos.	O PRJ não dispõe que os credores serão pagos em até 1 (um) ano da aprovação do plano de recuperação judicial	-	-
	Acima de 150 salários-mínimos	Último dia útil do 25º mês a contar do trânsito em julgado da decisão que homologar o PRJ.	24 (vinte e quatro) meses a contar do trânsito em julgado da decisão que homologar o PRJ	120 (cento e vinte) parcelas mensais consecutivas	TR (Taxa referencial), a incidir da data do pedido de Recuperação Judicial em 17/11/2022	70 % (setenta por cento)
Classe II Créditos Com Garantia Real	-	Último dia útil do 25º mês a contar do trânsito em julgado da decisão que homologar o PRJ.	24 (vinte e quatro) meses a contar do trânsito em julgado da decisão que homologar o PRJ	144 (cento e quarenta e quatro) parcelas mensais consecutivas	TR (Taxa referencial), a incidir da data do pedido de Recuperação Judicial em 17/11/2022	70 % (setenta por cento)

Plano de Recuperação Judicial

O Plano de Recuperação Judicial foi apresentado pela Recuperanda no mov. 178, expondo os meios de recuperação que pretende adotar, visando o soerguimento da empresa, nos termos do art. 50 c/c art. 53, I, ambos da LFRJ.

Classe	Subclasse	Parcela Inicial	Carência (Exceto a Parcela Inicial)	Prazo para Pagamento	Correção Monetária	Deságio
Classe III Créditos Quirografários	Instituições financeiras	Último dia útil do 25º mês a contar do trânsito em julgado da decisão que homologar o PRJ.	24 (vinte e quatro) meses a contar do trânsito em julgado da decisão que homologar o PRJ	144 (cento e quarenta e quatro) parcelas mensais consecutivas	TR (Taxa referencial), a incidir da data do pedido de Recuperação Judicial em 17/11/2022	70 % (setenta por cento)
	Fornecedores até R\$ 3.000,00	Último dia útil do 13º mês a contar do trânsito em julgado da decisão que homologar o PRJ.	24 (vinte e quatro) meses a contar do trânsito em julgado da decisão que homologar o PRJ	24 (vinte e quatro) parcelas mensais consecutivas	TR (Taxa referencial), a incidir da data do pedido de Recuperação Judicial em 17/11/2022	70 % (setenta por cento)
	Fornecedores acima de R\$ 3.000,00	Último dia útil do 25º mês a contar do trânsito em julgado da decisão que homologar o PRJ.	24 (vinte e quatro) meses a contar do trânsito em julgado da decisão que homologar o PRJ	144 (cento e quarenta e quatro) parcelas mensais consecutivas	TR (Taxa referencial), a incidir da data do pedido de Recuperação Judicial em 17/11/2022	70 % (setenta por cento)
Classe IV Créditos ME / EPP	Até R\$ 3.000,00	Último dia útil do 13º mês a contar do trânsito em julgado da decisão que homologar o PRJ.	18 (dezoito) meses a contar do trânsito em julgado da decisão que homologar o PRJ	12 (doze) parcelas mensais consecutivas	TR (Taxa referencial), a incidir da data do pedido de Recuperação Judicial em 17/11/2022	50 % (cinquenta por cento)
	Acima de R\$ 3.000,00	Último dia útil do 25º mês a contar do trânsito em julgado da decisão que homologar o PRJ.	24 (vinte e quatro) parcelas mensais a contar do trânsito em julgado da decisão que homologar o PRJ	120 (cento e vinte) parcelas mensais consecutivas	TR (Taxa referencial)	70 % (setenta por cento)

Fonte: Plano de Recuperação Judicial Caravaggio (mov. 178.2).



7. INFORMAÇÕES PROCESSUAIS

- 7.1 DADOS PROCESSUAIS
- 7.2 ANDAMENTO PROCESSUAL
- 7.3 INCIDENTES PROCESSUAIS
- 7.4 RECURSOS
- 7.5 CRONOGRAMA PROCESSUAL



Informações Processuais

No mês em apreço, houve movimentações processuais relevantes, tais como a apresentação de RMA de competência do mês 08/23, juntada da ATA da AGC que ocorreu em 30/10/23, petitório de habilitação de crédito realizado pelo credor Sergio Cordeiro de Assis Neto, dentre outros.

7.1 DADOS PROCESSUAIS

Nos termos da Recomendação nº 72 do CNJ, apresenta-se na sequência um apontamento sobre a duração dos prazos processuais, considerando-se em dias corridos para todas as respostas:

Item da Recomendação 72	Descrição do Item	Resposta	Referência
Item 2.3.1	A devedora é: () empresa de pequeno porte EPP; () microempresa (ME); (X) empresa média ; () empresa grande; () grupos de empresas; () empresário individual		Mov. 1.10
Item 2.3.2	Houve litisconsórcio ativo: () sim (X) não (Em caso positivo, 02 (indicar número) litisconsortes ativos e o Plano de recuperação foi () unitário () individualizado	Não houve litisconsórcio, pois se trata de empresa única.	
Item 2.3.3	Os documentos que instruíram a petição inicial indicaram o valor do passivo: tributário (X) sim () não / demais créditos excluídos da RJ: (X) sim () não	Foi juntada pela Recuperanda relação de credores concursais e não concursais.	Mov. 1.56 e 1.57
Item 2.3.4	Houve realização de constatação prévia: (X) sim () não	Houve constatação prévia, com o laudo anexado aos autos.	Mov. 21.2
Item 2.3.5	O processamento foi deferido (X) sim () não (Em caso positivo, em quanto tempo? 19 dias desde a distribuição da inicial. Houve emenda da inicial? (X) sim () não (Em caso negativo, em se tratando de litisconsorte, indicar: () indeferimento para todos os litisconsortes; () indeferimento para ____ (indicar número) litisconsortes, indicar fundamento legal para indeferimento)	Houve decisão deferindo o processamento da Recuperação Judicial.	Mov. 23.1
Item 2.3.6.1	Qual o tempo decorrido entre: a distribuição da inicial e a relação de credores elaborada pelo administrador judicial: 126 (cento e vinte e seis) dias	Passaram-se 126 dias. O evento ocorreu no primeiro trimestre de 2023.	Mov. 216



Informações Processuais

No mês em apreço, houve movimentações processuais relevantes, tais como a apresentação de RMA de competência do mês 08/23, juntada da ATA da AGC que ocorreu em 30/10/23, petitório de habilitação de crédito realizado pelo credor Sergio Cordeiro de Assis Neto, dentre outros.

Item da Recomendação 72	Descrição do Item	Resposta	Referência
Item 2.3.6.2	Qual o tempo decorrido entre: a decisão de deferimento do processamento e a relação de credores elaborada pelo administrador judicial: 99 (noventa e nove) dias	Passaram-se 99 dias. O deferimento ocorreu no final do ano de 2022 e a relação de credores foi juntada no primeiro trimestre de 2023.	Mov. 216
Item 2.3.6.3	Qual o tempo decorrido entre: a distribuição da inicial e a realização da primeira assembleia de credores para deliberar sobre o plano de recuperação: _____ (indicar número)	A instalação da primeira AGC para deliberar sobre o plano ocorreu 286 dias após a distribuição do pedido de RJ.	Mov. 1 e mov. 394.
Item 2.3.6.4	Qual o tempo decorrido entre: a distribuição da inicial e a aprovação do plano de recuperação pela assembleia de credores: _____ (indicar número)	Evento não ocorrido.	-
Item 2.3.6.5	Qual o tempo decorrido entre: a distribuição da inicial e a aprovação ou rejeição do plano de recuperação judicial pela assembleia de credores: _____ (indicar número)	Evento não ocorrido.	-
Item 2.3.6.6	Qual o tempo decorrido entre: a distribuição da inicial e a concessão da recuperação judicial (homologação do plano) ; ____ dias (indicar número)	Evento não ocorrido.	-
Item 2.3.6.7	Qual o tempo decorrido entre: a distribuição da inicial e a convalidação em falência: em caso de plano rejeitado pela assembleia de credores; ____ dias (indicar número) e em caso de recuperação judicial concedida; ____ dias (indicar número)	Evento não ocorrido.	-
Item 2.3.6.8	Qual o tempo decorrido entre: a distribuição da inicial até a apresentação do quadro geral de credores; ____ dias (indicar número)	Evento não ocorrido.	-

Informações Processuais

No mês em apreço, houve movimentações processuais relevantes, tais como a apresentação de RMA de competência do mês 08/23, juntada da ATA da AGC que ocorreu em 30/10/23, petitório de habilitação de crédito realizado pelo credor Sergio Cordeiro de Assis Neto, dentre outros.

Item da Recomendação 72	Descrição do Item	Resposta	Referência
Item 2.3.6.9	Qual o tempo decorrido entre: a duração da suspensão prevista no art. 6º, § 4º, da Lei 11.101/05; _____ (indicar número)	Evento não ocorrido.	-
Item 2.3.6.10	O tempo decorrido desde a distribuição da inicial e extinção da recuperação judicial (quando não convolada em falência); ____ dias (indicar número)	Evento não ocorrido.	-
Item 2.3.7	Aprovação do plano de recuperação judicial ocorreu na forma prevista no art. 58 §1º da Lei 11.101/05 (cram down): () sim () não	Evento não ocorrido.	-
Item 2.3.8	Houve recurso contra a decisão que concedeu a recuperação judicial: () sim (x) não. Em caso positivo, o plano foi: () mantido integralmente () mantido em parte () anulado	Evento não ocorrido.	-
Item 2.3.9	Houve a apresentação de plano especial na forma prevista nos arts. 70 e ss. da Lei 11.101/05 (quando aplicável): () sim () não	Evento não ocorrido.	-
Item 2.3.10	Houve a realização de leilão para venda de filial ou UPI na forma prevista no art. 60 da Lei 11.101/05: () sim () não	Evento não ocorrido.	-
Item 2.3.10.1	Em caso positivo, sobre o item 2.3.10, o leilão foi realizado: () antes () depois () antes e depois (se mais de um leilão e em diferentes momentos da assembleia geral de credores para deliberação do plano de recuperação	Evento não ocorrido.	-
Item 2.3.10.2	Em caso positivo, sobre o item 2.3.10, houve recurso contra a decisão que deferiu ou indeferiu a alienação de filial ou UPI: () sim () não	Evento não ocorrido.	-
Item 2.3.10.3	Em caso positivo, sobre o item 2.3.10, na hipótese de recurso, a realização do leilão foi: () autorizada () rejeitada	Evento não ocorrido.	-



Informações Processuais

No mês em apreço, houve movimentações processuais relevantes, tais como a apresentação de RMA de competência do mês 08/23, juntada da ATA da AGC que ocorreu em 30/10/23, petitório de habilitação de crédito realizado pelo credor Sergio Cordeiro de Assis Neto, dentre outros.

Item da Recomendação 72	Descrição do Item	Resposta	Referência
Item 2.3.11	Houve a alienação de bens na forma prevista no art. 66 da Lei 11.101/05: () sim () não (Em caso positivo, a alienação foi realizada: () antes () depois () antes e depois (se mais de uma alienação e em diferentes momentos da assembleia geral de credores para deliberação do plano de recuperação)	Evento não ocorrido.	-
Item 2.3.12	Houve a concessão de financiamento ao devedor aprovado pelo Juízo no curso da recuperação judicial: () sim () não (Em caso positivo, houve a outorga de garantia real () sim () não) e (Em caso de outorga, a garantia constituída foi () alienação fiduciária () cessão fiduciária () hipoteca () penhor () outro direito real de garantia)	Evento não ocorrido.	-
Item 2.3.13	Houve pedido de modificação do plano após a concessão de recuperação judicial () sim () não	Evento não ocorrido.	-
Item 2.3.13.1	Em caso positivo, sobre o item 2.3.13, o pedido foi formulado: ____ (indicar número) dias contados da distribuição da inicial e (indicar número) dias contados da concessão da recuperação judicial	Evento não ocorrido.	-
Itens 2.3.13.2 e 2.3.13.3	Em caso positivo, sobre o item 2.3.13, o plano modificativo foi: () aprovado () rejeitado e em quanto tempo a contar da sua apresentação o plano de recuperação modificativo foi aprovado ou rejeitado: ____ (indicar número) dias	Evento não ocorrido.	-
Item 2.3.14	Indique a razão da convalidação da recuperação judicial em falência: [inserir campo de texto] (ex: não apresentação do plano de recuperação judicial no prazo legal, descumprimento do plano de recuperação judicial, etc.).	Evento não ocorrido.	-



Informações Processuais

No mês em apreço, houve movimentações processuais relevantes, tais como a apresentação de RMA de competência do mês 08/23, juntada da ATA da AGC que ocorreu em 30/10/23, petitório de habilitação de crédito realizado pelo credor Sergio Cordeiro de Assis Neto, dentre outros.

Item da Recomendação 72	Descrição do Item	Resposta	Referência
Item 2.3.15	Houve fixação de honorários mensais ao Administrador Judicial: (X) sim () não (Em caso positivo, indicar o valor mensal da remuneração)	Evento não ocorrido.	-
Item 2.3.15.2	Indicar o valor total da remuneração fixada ao Administrador Judicial: 3,7% do valor do Quadro Geral de Credores consolidado.	A remuneração da Administradora Judicial já foi devidamente fixada.	Mov. 296.

7.2 ANDAMENTO PROCESSUAL

A empresa ajuizou seu pedido de Recuperação Judicial no dia 17/11/2022, ocorrendo durante o período sob análise os seguintes atos processuais nos autos:

Data	Evento	Mov.
02/10/2023	Manifestação da Administradora Judicial quanto ao ED oposto ao mov. 424	438
02/10/2023	Contrarrazoes de ED apresentadas pela Recuperanda em face do recurso de mov. 424	439
03/10/2023	Decisão conhecendo e desprovendo os ED's de mov. 424	442
04/10/2023	Petição da Recuperanda em resposta ao petitório de mov. 378 realizado pelo município de Assis Chateaubriand	445
17/10/2023	Juntada de RMA 08/23 pela Administradora Judicial	451
23/10/2023	Petitório de habilitação de crédito pelo credor Sergio Cordeiro de Assis Neto	452
25/10/2023	Manifestação o credor Cooperativa de Crédito Poupança e Investimento Vanguarda – Sicredi Vanguarda PR/SP/RJ, informando a interposição de AI	457
30/10/2023	Juntada de DRE de competência 09/23 pela Recuperanda	458
31/10/2023	Juntada de ata da AGC ocorrida em 30/10/23 pela Administradora Judicial	459



Informações Processuais

No mês em apreço, houve movimentações processuais relevantes, tais como a apresentação de RMA de competência do mês 08/23, juntada da ATA da AGC que ocorreu em 30/10/23, petição de habilitação de crédito realizado pelo credor Sergio Cordeiro de Assis Neto, dentre outros.

7.3 INCIDENTES PROCESSUAIS

Além dos autos de Recuperação Judicial, tramitam neste Juízo, envolvendo a Recuperanda, outras ações relacionadas, sendo:

Processo	Partes	Situação
Impugnação de Crédito nº 0011794-31.2023.8.16.0021	Caixa Econômica Federal x Caravaggio Construtora LTDA	Trata-se de impugnação ajuizada na data de 08/04/2023, pela Caixa Econômica Federal, com o objetivo de readequar o valor habilitado de seu crédito, por alegada diferença menor em seu desfavor. Intimado o Credor apresentou resposta a impugnação ao mov. 20 requerendo a intimação do Credor para emendar seu pedido, especificando quais os valores passíveis de readequação. Na sequência esta Administradora Judicial foi intimada para apresentar parecer, o qual fora juntado ao mov. 23. O incidente pende de julgamento.
Habilitação de Crédito nº 0013727-39.2023.8.16.0021	Aryana Dolla x Caravaggio Construtora LTDA	Trata-se de impugnação ajuizada na data de 24/04/2023, pela Aryana Dolla, com o objetivo de retificar o crédito arrolado, majorando-o. Em decisão inicial, o magistrado deferiu o processamento da impugnação, intimando a Recuperanda e, em seguida, a Administradora Judicial para se manifestarem a respeito do pedido.
Impugnação de Crédito nº 0011819-44.2023.8.16.0021	Eloisa Doroti Nunes Dalmina-ME x Caravaggio Construtora LTDA	Trata-se de impugnação ajuizada na data de 10/04/2023, pela credora Eloisa Doroti Nunes Dalmina-ME, com o objetivo de retificar o crédito arrolado, majorando-o. Em decisão inicial, o magistrado deferiu o processamento da impugnação, intimando a Recuperanda e, em seguida, a Administradora Judicial para se manifestarem a respeito do pedido.
Habilitação de Crédito nº 0022368-16.2023.8.16.0021	Alceu Alves De Goes e Ilton Poliszuk x Caravaggio Construtora LTDA	Trata-se de habilitação de crédito ajuizada na data de 04/07/2023, pelos credores Alceu Alves De Goes e Ilton Poliszuk, com o objetivo de habilitar importe na relação de credores. Em decisão inicial, o magistrado deferiu o processamento da habilitação, intimando o credor para apresentar memória de cálculo na data do deferimento da Recuperação Judicial, e posteriormente, a Recuperanda e, em seguida, a Administradora Judicial para se manifestarem a respeito do pedido.
Habilitação de Crédito nº 0025358-77.2023.8.16.0021	Janiski-Cic Comercio E Serviços De Pinturas E Latarias LTDA x Caravaggio Construtora LTDA	Trata-se de habilitação de crédito ajuizada na data de 24/07/2023, pelo credor Janiski-Cic Comercio e Serviços de Pinturas e Latarias LTDA, com o objetivo de habilitar importe na relação de credores. Ainda não houve decisão inicial.

Informações Processuais

No mês em apreço, houve movimentações processuais relevantes, tais como a apresentação de RMA de competência do mês 08/23, juntada da ATA da AGC que ocorreu em 30/10/23, petição de habilitação de crédito realizado pelo credor Sergio Cordeiro de Assis Neto, dentre outros.

Processo	Partes	Situação
Impugnação de Crédito n° 0041076-17.2023.8.16.0021	Cooperativa De Crédito Poupança e Investimento Vanguarda - Sicredi Vanguarda PR/SP/RJ x Caravaggio Construtora LTDA	Trata-se de impugnação de crédito ajuizada na data de 31/10/2023, pelo credor Cooperativa De Crédito Poupança e Investimento Vanguarda - Sicredi Vanguarda PR/SP/RJ, com o objetivo de excluir seus créditos da relação de credores.
Habilitação de Crédito n° 0037874-32.2023.8.16.0021	Priscila Ortiz De Oliveira x Caravaggio Construtora LTDA	Trata-se de habilitação de crédito ajuizada na data de 10/10/2023, pela credora Priscila Ortiz De Oliveira, com o objetivo de habilitar importe na relação de credores.

7.4 RECURSOS

Processo	Partes	Situação
Agravo de Instrumento autos n° 0052394-60.2023.8.16.0000	DeutscheSparkassen Leasing do Brasil S/A - Sociedade De Arrendamento Mercantil X Caravaggio Construtora LTDA	A Agravante interpôs Agravo de Instrumento contra a decisão de mov. 320, pugnando pelo afastamento de declaração de essencialidade reconhecida pelo juízo <i>a quo</i> e a prorrogação dos efeitos do <i>Stay Period</i> . Em sede de decisão monocrática foi indeferido o pedido liminar de efeito suspensivo. Ainda não houve juntada do acórdão. Recurso em trâmite.
Agravo de Instrumento autos n° 0052394-60.2023.8.16.0000	Banco Santander S.A. X Caravaggio Construtora LTDA	A Agravante interpôs Agravo de Instrumento contra a decisão de mov. 320, pugnando pelo afastamento de declaração de essencialidade reconhecida pelo juízo <i>a quo</i> ; Em sede de decisão monocrática foi indeferido o pedido liminar de efeito suspensivo. Ainda não houve juntada do acórdão. Recurso em trâmite.
Agravo de Instrumento autos n° 0052394-60.2023.8.16.0000	Cooperativa De Crédito Poupança e Investimento Vanguarda - Sicredi Vanguarda PR/SP/RJ X Caravaggio Construtora LTDA	A Agravante interpôs Agravo de Instrumento contra a decisão de mov. 442, pugnando pelo afastamento da prorrogação dos efeitos do <i>stay period</i> pelo juízo <i>a quo</i> , bem como o reconhecimento da extraconcursalidade do importe de sua titularidade habilitado na relação de Credores. Em sede de decisão monocrática foi indeferido o pedido liminar de efeito suspensivo. Ainda não houve juntada do acórdão. Recurso em trâmite.



Informações Processuais

No mês em apreço, houve movimentações processuais relevantes, tais como a apresentação de RMA de competência do mês 08/23, juntada da ATA da AGC que ocorreu em 30/10/23, petição de habilitação de crédito realizado pelo credor Sergio Cordeiro de Assis Neto, dentre outros.

7.5 CRONOGRAMA PROCESSUAL

Data	Evento
17/11/2022	Ajuizamento do pedido de Recuperação Judicial (art. 51 LFRJ)
14/12/2022	Deferimento do Processamento da Recuperação Judicial (art. 52 LFRJ)
16/12/2022	Publicação de Edital de deferimento do processamento da RJ no Diário de Justiça Eletrônico do TJPR (art. 52, §1º LFRJ)
10/01/2023	Assinatura do Termo de Compromisso pela Administradora Judicial (art. 33 LFRJ)
31/12/2022	Decurso do prazo para apresentação de Habilitações e Divergências de Créditos pelos Credores diretamente à Administradora Judicial (art. 7º, §1º LFRJ)
17/02/2023	Apresentação do Plano de Recuperação Judicial pela Recuperanda (art. 53 LFRJ)
23/03/2023	Apresentação da Relação de Credores elaborada pela Administradora Judicial (art. 7º, §2º LFRJ)
03/04/2023	Publicação de Edital aviso de recebimento do PRJ e Relação de Credores do AJ no Diário de Justiça Eletrônico do TJPR (art. 53 e 7º, §2º LFRJ)
13/04/2023	Decurso do prazo para apresentação de Impugnação à Relação Nominal de Credores apresentada pela Administradora Judicial pelos Credores (art. 8º LFRJ)
04/05/2023	Decurso de prazo para apresentação de Objeções ao Plano de Recuperação Judicial pelos Credores (art. 55, parágrafo único LFRJ)
	Decurso de prazo de suspensão do curso da prescrição de ações e execuções contra a Recuperanda – 180 dias após o deferimento da RJ, salvo eventuais prorrogações (art. 6º, §4º LFRJ)
31/07/2023	Publicação do Edital de convocação para votação do PRJ em AGC (art. 56, §1º LFRJ)
	Homologação do Quadro Geral de Credores (art. 18 LFRJ)
	Homologação do Plano de Recuperação Judicial (art. 58 LFRJ)
	Término do período de fiscalização judicial (art. 61 LFRJ)



Eventos ocorridos



Eventos Futuros



GLOSSÁRIO



Glossário

AGC – Assembleia Geral de Credores
AI – Agravo de Instrumento
AJ – Administradora Judicial
ART. – Artigo
CCB – Cédula de Crédito Bancário
DJE – Diário de Justiça Eletrônico
DES – Desembargador (a)
DRE – Demonstração de Resultado do Exercício
ED – Embargos de Declaração
EIRELI - Empresa Individual de Responsabilidade Limitada
EPP – Empresa de Pequeno Porte
ICMS – Imposto de Circulação sobre Mercadorias e Serviços
INC. - Inciso
LFRJ – Lei de Falência e Recuperação Judicial (Lei 11.101/2005)
LTDA – Limitada
ME – Microempresa
MM. – Meritíssimo
M – Milhão
MOV. - Movimentação
PERT – Programa Especial de Regularização Tributária
PGFN – Procuradoria Geral da Fazenda Nacional
QGC – Quadro Geral de Credores
RJ – Recuperação Judicial
Rel. – Relator (a)
Recuperanda – Caravaggio Construtora Ltda.
Resp – Recurso Especial
RMA – Relatório Mensal de Atividades
RNC – Relação Nominal de Credores
ROA – Retorno sobre ativo total
ROE - Retorno sobre patrimônio líquido
S. A. – Sociedade Anônima
STJ – Superior Tribunal de Justiça
TJPR – Tribunal de Justiça do Paraná
TJSP - Tribunal de Justiça de São Paulo
TRF – Tribunal Regional Federal
PRJ – Plano de Recuperação Judicial
§ - Parágrafo
TRF – Tribunal Regional Federal
PRJ – Plano de Recuperação Judicial



ANEXOS



Anexos

Durante o período sob análise - **outubro de 2023** - esta Administradora Judicial realizou inspeção física nas dependências da Recuperanda.



**CURITIBA/PR**

Av. Cândido de Abreu, nº776, Sala 1306,
Ed. World Business, Centro Cívico
CEP 80530-000
(41) 3206-2754 | (41) 99189-2968

MARINGÁ/PR

Av. Mauá, nº 2720, Sala 04,
Ed. Villaggio Di Itália, Zona 03
CEP 87050-020
(44) 3226-2968 | (44) 99127-2968

SÃO PAULO/SP

Av. Paulista, nº 302 - 9º Andar
Ed. José Martins Borges - Bela Vista
CEP 01310-000
(11) 3135-6549 | (11) 98797-8850

www.marquesadmjudicial.com.br

[f](#) [@](#) [v](#) /marquesadmjudicial



Documento assinado digitalmente, conforme MP nº 2.200-2/2001, Lei nº 11.419/2006, resolução do Projudi, do TJPR/OE
Validação deste em <https://projudi.tjpr.jus.br/projudi/> - Identificador: PJY83 RZSW3 LRR85 H5CJU