

# RELATÓRIO MENSAL DE ATIVIDADES

Novembro de 2023

**CARAVAGGIO CONSTRUTORA LTDA**



Documento assinado digitalmente, conforme MP nº 2.200-2/2001, Lei nº 11.419/2006, resolução do Projudi, do TJPR/OE  
Validação deste em <https://projudi.tjpr.jus.br/projudi/> - Identificador: PJ5WW GS5UM KM4AU VTVUU

## CONTATO

### CURITIBA - PR

Tel.: (41) 3206-2754 / (41) 99189-2968  
Av. Cândido de Abreu, 776, Sala 1306  
Edifício World Business, Centro Cívico  
CEP: 80530-000

### MARINGÁ - PR

Tel.: (44) 3226-2968 | (44) 9 9127-2968  
Av. Mauá, nº 2720, Sala 04,  
Ed. Villaggio Di Itália, Zona 03  
CEP: 87050-020

### SÃO PAULO - SP

Tel.: (11) 3135-6549 | (11) 98797-8850  
Av. Paulista, nº 302 - 9º Andar  
Ed. José Martins Borges - Bela Vista  
CEP: 01310-000

[www.marquesadmjudicial.com.br](http://www.marquesadmjudicial.com.br)  
[marcio@marquesadmjudicial.com.br](mailto:marcio@marquesadmjudicial.com.br)

## Excelentíssimo Senhor Doutor Juiz de Direito da 4ª Vara Cível de Cascavel – Estado do Paraná.

Dr. Luciano Lara Zequinão.

Preliminarmente, cumpre informar que a apresentação do relatório mensal das atividades do devedor ao Juiz, para a devida juntada nos autos de Recuperação Judicial, faz parte do rol de deveres do Administrador Judicial, nos termos do art. 22, inc. II, alínea “c” da Lei 11.101/2005.

O presente relatório reúne e sintetiza as informações referentes ao período de **novembro de 2023**, da Recuperanda **CARAVAGGIO CONSTRUTORA LTDA**, assinadas pela contadora responsável Juceli Stefanski — CRC/PR 063981/O-9, devendo-se fazer a ressalva de que tais informações apresentadas possuem caráter provisório, visto que ainda podem sofrer alterações até o final do exercício contábil.

As análises e observações apresentadas no presente relatório estão embasadas em informações contábeis, financeiras e operacionais apresentadas pela Recuperanda, sob as penas do art. 171 da Lei 11.101/2005, bem como nas informações coletadas pela Administradora Judicial por meio da realização de inspeções periódicas nas instalações da empresa, de informações prestadas pelos credores e terceiros interessados, e ainda da análise da movimentação processual.

Referido relatório possui o objetivo de demonstrar ao Juízo, aos credores e demais interessados um resumo dos principais fatos ocorridos no período sob análise, primando sempre pela transparência, objetividade e ampla divulgação das informações pertinentes ao processo de recuperação judicial. Este relatório e demais documentos relacionados a presente recuperação judicial estão disponíveis para consulta em incidente processual, apenso aos autos de Recuperação Judicial nº **0037411-27.2022.8.16.0021** e no site [www.marquesadmjudicial.com.br](http://www.marquesadmjudicial.com.br).

Por fim, esta Administradora Judicial permanece à disposição para o esclarecimento de eventuais dúvidas remanescentes.

Curitiba/PR, 12 de janeiro de 2023.

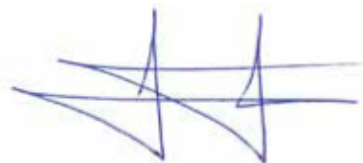

**M. MARQUES SOCIEDADE INDIVIDUAL DE ADVOCACIA**  
ADMINISTRADORA JUDICIAL  
CNPJ Nº 07.166.865/0001-71 | OAB/PR Nº 6.195  
Profissional Responsável: **MARCIO ROBERTO MARQUES**  
OAB/PR nº 65.066 | OAB/SP nº 459.319



# ÍNDICE

1. SUMÁRIO EXECUTIVO	4
2. ATIVIDADES DA RECUPERANDA	6
3. INFORMAÇÕES OPERACIONAIS	9
4. INFORMAÇÕES FINANCEIRAS	15
5. ENDIVIDAMENTO	32
6. PLANO DE RECUPERAÇÃO JUDICIAL	44
7. INFORMAÇÕES PROCESSUAIS	49
GLOSSÁRIO	59
ANEXOS	61



# 1. SUMÁRIO EXECUTIVO



## Sumário Executivo

Assunto	Observações
<b>Atividades da Recuperanda</b>	Diante da crise financeira vivenciada pela Empresa Recuperanda, este enfrentou algumas dificuldades, restrições de crédito. Visando superar as dificuldades supramencionadas, a Recuperanda adotou algumas medidas, como a realização de anúncios, contatos e procura para locação dos equipamentos disponíveis no plantel da Recuperanda e Tratativas para reaver recursos que estão retidos com clientes.
<b>Informações Operacionais</b>	Referente a estrutura societária e unidades de negócio da Recuperanda, em novembro/23, não houve alterações em comparação ao exercício anterior, assim como no quadro de colaboradores, findando o mês em apreço com 10 (dez) colaboradores ativos.
<b>Informações Financeiras</b>	Pertinente a posição patrimonial da Recuperanda, em novembro/23, destaca-se a redução no Disponível (-12,47%), Imobilizado (-1,49%) e Obrigações Fiscais (-1,70%), além do aumento dos Valores a Pagar a Curto Prazo (1,19%). Em relação ao resultado, nota-se que a queda na Receita Operacional Bruta (-22,41%) e acréscimo das Despesas Administrativas (10,29%) e Despesas Financeiras (391800,51%), resultou na apuração de Prejuízo do Exercício, refletindo negativamente nos indicadores apresentados.
<b>Endividamento</b>	A Administradora Judicial apresentou a relação nominal de credores, que trata o art. 7, §2 da LFRJ, a qual perfaz o total de R\$ 33.431.881,22 (trinta e três milhões quatrocentos e trinta e um mil oitocentos e oitenta e um reais e vinte e dois centavos). Ademais, quanto aos créditos não sujeitos à recuperação judicial, em novembro/23, constatou-se o montante de R\$ 5.934.570,99 (cinco milhões novecentos e trinta e quatro mil quinhentos e setenta reais e noventa e nove centavos).
<b>Plano de Recuperação Judicial</b>	No mês em apreço, houve movimentações processuais relevantes, tais como a apresentação de RMA de competência do mês 09/23, apresentação de modificativo do PRJ pela Recuperanda e realização de Assembleia Geral de Credores.
<b>Informações Processuais</b>	No mês em apreço, houve movimentações processuais relevantes, tais como a apresentação de RMA de competência do mês 09/23, apresentação de modificativo do PRJ pela Recuperanda e realização de Assembleia Geral de Credores.



## 2. ATIVIDADES DA RECUPERANDA

- 2.1 HISTÓRICO DA RECUPERANDA
- 2.2 RAZÕES DA CRISE ECONÔMICO-FINANCEIRA
- 2.3 MEDIDAS ADOTADAS PARA A SUPERAÇÃO DA CRISE



## Atividades da Recuperanda

### 2.1 HISTÓRICO DA RECUPERANDA

A **CARAVAGGIO CONSTRUTORA LTDA**, deu início às suas atividades no ano de 2002, com o nome de JORGE TEIXEIRA E TEIXEIRA LTDA pelos sócios Jorge Teixeira e Roseli da Silva Teixeira, com atuação direcionada ao serviço de pavimentação poliédrica e asfáltica, terraplanagem, construção e readequação de rodovias e construção de galerias fluviais e viadutos, além de outras atividades concomitantes, na cidade de Cascavel, município no qual se localiza a sede da empresa.

Durante os mais de 20 (vinte) anos de existência da empresa houveram diversas alterações no contrato social, com o objetivo de readequação nas atividades empreendidas e modificação no quadro societário e capital social. Foi a partir da 4ª Alteração do Contrato Social, em maio de 2011, que chegou-se a razão social de CARAVAGGIO CONSTRUTORA LTDA, e, com a 8ª e última alteração, restou consolidado o quadro societário em que são sócios Felipe Cortese Varisco, Jorge Teixeira, Antonio Vanderlei Teixeira e Marcos Eduardo Lorini Varisco.

Destarte, a empresa salienta que seu crescimento se deu com obras de terraplanagem para a iniciativa privada e, posteriormente, junto ao poder público que, com o decorrer do tempo e a aquisição de expertise, permitiu a alavancagem para obras de maior porte e importância e consequentemente maior retorno financeiro. Assim, com estabilidade no funcionamento a empresa conseguiu construir seu capital, de forma a possuir três usinas de asfalto no estado do Paraná, situadas nas cidades de Maripá, Apucarana e Curitiba.

Ademais, destaca-se que a empresa CARAVAGGIO compõe o quadro societário da PALOTINA EMPREENDIMENTOS IMOBILIÁRIOS SPE LTDA. (CNPJ nº 33.538.410/0001-40) e LOTEAMENTO NOVOS TEMPOS LTDA. (CNPJ nº 17.358.447/0001-30), que atuam na área de loteamento de imóveis, compra e venda de imóveis e incorporação de empreendimentos imobiliários, tendo loteamentos de sua propriedade.

### 2.2 RAZÕES DA CRISE ECONÔMICO-FINANCEIRA

A crise econômica sofrida pela empresa CARAVAGGIO iniciou-se no ano de 2019 em decorrência da elevação do custo das obras, cominados com atrasos sucessivos nos recebimentos dos valores contratuais que sofriam instabilidade – não corrigidas – pela situação abrupta de acréscimo do preço dos insumos gerando desequilíbrio no fluxo de caixa e levando a empresa a recorrer à instituições financeiras para aquisição de crédito.

Outrossim, o aumento dos produtos derivados do petróleo, base dos custos da CARAVAGGIO, se tornou incontrolável, a ponto de não ser mais possível suportar os prejuízos. Fora notado, desde o ano de 2017 até 2022 um aumento de aproximadamente 352,9% no preço da tonelada do cimento asfáltico de petróleo. Ademais, a elevação do óleo diesel ao valor de R\$ 7,00 (sete reais) o litro corresponde a outro fator que ensejou na crise financeira.

Segundo a Recuperanda, a demora de cerca de 18 (dezoito) meses aliado à inflexibilidade dos credores para renegociar os contratos também influenciaram na crise enfrentada pela empresa. Com isso, em abril de 2022 esta viu-se obrigada a paralisar a maioria de suas obras, pois sua execução, tendo em vista a peculiaridade, agravaria ainda mais a situação financeira da empresa.

Isto posto, para efetiva superação desse cenário, surge a necessidade do processo de Recuperação Judicial, a fim de que a Recuperanda possa ajustar seu caixa, buscando equilíbrio financeiro exigido para pagamento de seus credores por meio de plano de reestruturação.



## Atividades da Recuperanda

### 2.3 MEDIDAS ADOTADAS PARA A SUPERAÇÃO DA CRISE

#### Medidas adotadas:

As principais medidas imediatas que vêm sendo adotadas para a superação da crise informadas pela Recuperanda são:

- Anúncios, contatos e procura para locação dos equipamentos disponíveis no plantel da Recuperanda;
- Tratativas para reaver recursos que estão retidos com clientes;
- Negociações imobiliárias para implantação de novos loteamentos
- Finalização de medições finais de obras antigas e pleito de reequilíbrio econômico-financeiro junto ao DER;

#### Principais dificuldades enfrentadas:

As principais dificuldades enfrentadas pela Recuperanda no período foram:

- As de restrições a crédito, limitando assim compras com fornecedores sendo possível comprar com pagamento somente à vista;
- Morosidade na liberação de valores bloqueados;
- Dificuldade de locar todos os equipamentos disponíveis;
- Devolução de alguns equipamentos que estavam locados;
- Condições climáticas que vem dificultando a locação de equipamentos;
- Equipamentos com problemas mecânicos graves.



## 3. INFORMAÇÕES OPERACIONAIS

- 3.1 ESTRUTURA SOCIETÁRIA
- 3.2 UNIDADES DE NEGÓCIO
- 3.3 ESTRUTURA ORGANIZACIONAL
- 3.4 PRINCIPAIS FORNECEDORES E CLIENTES
- 3.5 COLABORADORES



## Informações Operacionais

Referente a estrutura societária e unidades de negócio da Recuperanda, em novembro/23, não houve alterações em comparação ao exercício anterior, assim como no quadro de colaboradores, findando o mês em apreço com 10 (dez) colaboradores ativos.

### 3.1 ESTRUTURA SOCIETÁRIA

A seguir, apresenta-se quadro demonstrativo da composição societária da Recuperanda:

#### CARAVAGGIO CONSTRUTORA LTDA

Sócio	Nº de Quotas	Valor das Quotas (Em Reais)	Participação
Felipe Cortese Varisco	9.360.000	9.360.000,00	78%
Jorge Teixeira	1.080.000	1.080.000,00	09%
Antonio Vanderlei Teixeira	1.080.000	1.080.000,00	09%
Marcos Eduardo Lorini Varisco	480.000	480.000,00	04%
<b>Total</b>	<b>12.000.000</b>	<b>12.000.000,00</b>	<b>100%</b>

Fonte: Contrato Social e Alterações do Recuperanda.

A empresa Caravaggio Construtora Ltda. possui a seguinte estrutura societária:

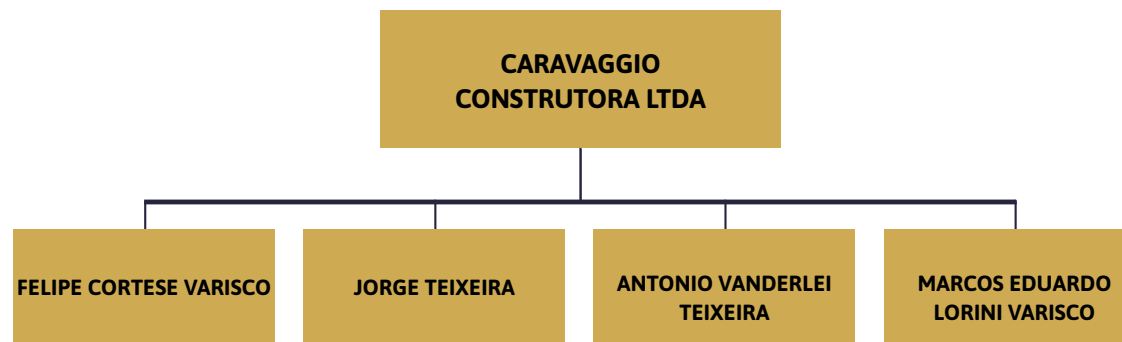

Fonte: Informações obtidas com a Recuperanda.

## Informações Operacionais

Referente a estrutura societária e unidades de negócio da Recuperanda, em novembro/23, não houve alterações em comparação ao exercício anterior, assim como no quadro de colaboradores, findando o mês em apreço com 10 (dez) colaboradores ativos.

### 3.2 UNIDADES DE NEGÓCIO

A empresa Caravaggio Construtora Ltda possui as seguintes unidades de negócio:

Razão Social	CNPJ/CPF	Localidade	Situação
Caravaggio Construtora Ltda	04.929.130/0001-64	Cascavel/PR	Ativa

Fonte: Informações obtidas com a Recuperanda



## Informações Operacionais

Referente a estrutura societária e unidades de negócio da Recuperanda, em novembro/23, não houve alterações em comparação ao exercício anterior, assim como no quadro de colaboradores, findando o mês em apreço com 10 (dez) colaboradores ativos.

## 3.3 ESTRUTURA ORGANIZACIONAL

A Recuperanda possui a seguinte estrutura organizacional:

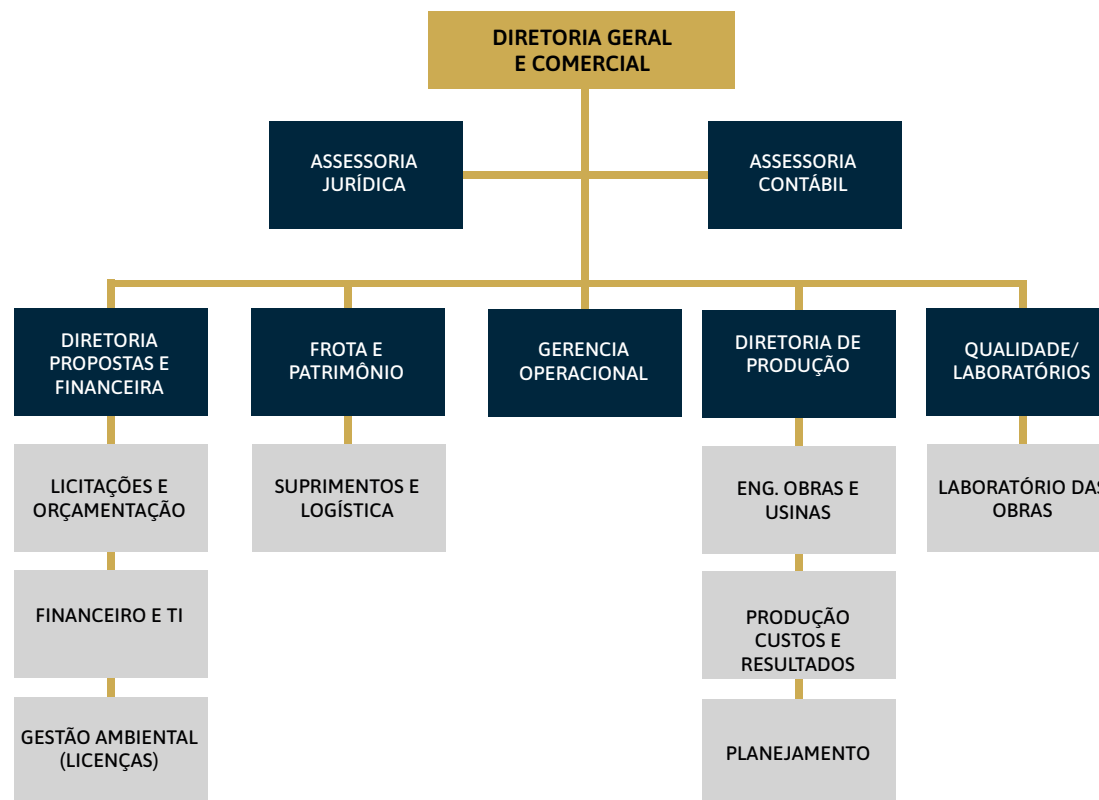

## Informações Operacionais

Referente a estrutura societária e unidades de negócio da Recuperanda, em novembro/23, não houve alterações em comparação ao exercício anterior, assim como no quadro de colaboradores, findando o mês em apreço com 10 (dez) colaboradores ativos.

### 3.4 PRINCIPAIS FORNECEDORES E CLIENTES

Os principais FORNECEDORES da Recuperanda no período foram:

Razão Social / Nome	CNPJ / CPF
Stapassoli Oliveira E Cia Ltda	21.488.365/0001-87
Carter Brasil Distribuidora De Pecas Ltda	02.911.351/0001-80
Mecanica Moreira Da Silva Ltda	81.662.595/0001-42
Cavalli Comercio De Pneus Ltda	08.234.278/0001-35
Sidnei Da Silva 06806579914	45.757.624/0001-96
Posto Do Santa Comerc Combust Ltda	12.218.792/0001-54
Bolognesi De Oliveira Oliveira Ltda	12.341.128/0001-06
Gl Liscar Comercio De Auto Pecas Ltda	85.511.111/0001-15
Gp Pneus Ltda	46.378.127/0078-29
H. E. Bonamigo Eireli-Me	17.599.849/0001-26
Dario Barros Nunes	23.520.706/0001-80

Fonte: Informações obtidas com a Recuperanda

Os principais CLIENTES das Recuperanda no período foram:

Razão Social / Nome	CNPJ / CPF
Consortio Dt Pr 445	44.478.991/0002-79
Contersolo Construtora De Obras Ltda	03.436.676/0001-10
Dreno Construções Eireli	18.417.467/0001-05
Castilho Engenharia E Empreendimentos S/A	92.779.503/0001-25
Contersolo Construtora De Obras Ltda	03.436.676/0001-10

Fonte: Informações obtidas com a Recuperanda



## Informações Operacionais

Referente a estrutura societária e unidades de negócio da Recuperanda, em novembro/23, não houve alterações em comparação ao exercício anterior, assim como no quadro de colaboradores, findando o mês em apreço com 10 (dez) colaboradores ativos.

### 3.5 COLABORADORES

A Recuperanda apresentou a posição do quadro de colaboradores referente ao mês de novembro de 2023, não demonstrando variação na posição de colaboradores, conforme a tabela e gráfico seguintes:

Colaboradores	Out-23	Nov-23
<b>Quantidade Inicial</b>	10	10
<b>( + ) Admissões</b>	0	0
<b>( - ) Demissões</b>	0	0
<b>Quantidade Final</b>	10	10
<b>Variação</b>		<b>0,00%</b>

Fonte: CONSTRUTORA CARAVAGGIO – Novembro de 2023.

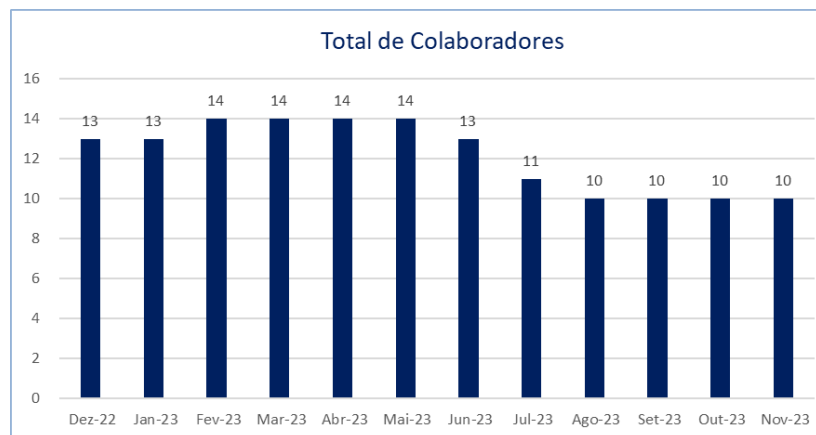

## 4. INFORMAÇÕES FINANCEIRAS

- 4.1 BALANÇO PATRIMONIAL
- 4.2 DEMONSTRAÇÃO DE RESULTADO EXERCÍCIO
- 4.3 ATIVO IMOBILIZADO
- 4.4 ÍNDICES FINANCEIROS

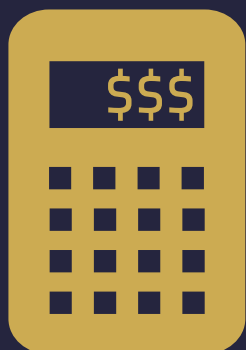

## Informações Financeiras

Pertinente a posição patrimonial da Recuperanda, em novembro/23, destaca-se a redução no **Disponível (-12,47%)**, **Imobilizado (-1,49%)** e **Obrigações Fiscais (-1,70%)**, além do aumento dos **Valores a Pagar a Curto Prazo (1,19%)**. Em relação ao resultado, nota-se que a queda na **Receita Operacional Bruta (-22,41%)** e acréscimo das **Despesas Administrativas (10,29%)** e **Despesas Financeiras (391800,51%)**, resultou na apuração de **Prejuízo do Exercício**, refletindo negativamente nos indicadores apresentados.

### 4.1 BALANÇO PATRIMONIAL

Apresenta-se a posição patrimonial da Recuperanda no mês de novembro de 2023, demonstrando as variações horizontais e verticais em relação a competência anterior e saldo final do Ativo e Passivo, respectivamente, e ressaltando as principais variações ocorridas no período, conforme exposto abaixo:

GRUPO PATRIMONIAL (valores em R\$)	Out-23	Nov-23	AH	AV	Ref.
ATIVO					
Circulante					
Disponível	1.311.038,70	1.147.590,35	-12,47%	6,02%	a
Créditos	2.615.530,30	2.617.263,72	0,07%	13,73%	
Adiantamento a Fornecedores	554,02	554,02	0,00%	0,00%	
Créditos de Funcionários	9.303,82	12.448,48	33,80%	0,07%	
Duplicatas a Receber	1.448.270,15	1.446.909,01	-0,09%	7,59%	b
Impostos a Recuperar	49.477,63	47.733,65	-3,52%	0,25%	
Estoques	9.289.495,88	9.289.495,88	0,00%	48,72%	
	14.723.670,50	14.561.995,11	-1,10%	76,37%	
Não Circulante					
Realizável a Longo Prazo	231.201,00	231.201,00	0,00%	1,21%	b
Imobilizado	4.340.399,04	4.275.653,99	-1,49%	22,42%	
	4.571.600,04	4.506.854,99	-1,42%	23,63%	
TOTAL DO ATIVO	19.295.270,54	19.068.850,10	-1,17%	100,00%	

## Informações Financeiras

Pertinente a posição patrimonial da Recuperanda, em novembro/23, destaca-se a redução no **Disponível (-12,47%)**, **Imobilizado (-1,49%)** e **Obrigações Fiscais (-1,70%)**, além do aumento dos **Valores a Pagar a Curto Prazo (1,19%)**. Em relação ao resultado, nota-se que a queda na **Receita Operacional Bruta (-22,41%)** e acréscimo das **Despesas Administrativas (10,29%)** e **Despesas Financeiras (391800,51%)**, resultou na apuração de **Prejuízo do Exercício**, refletindo negativamente nos indicadores apresentados.

GRUPO PATRIMONIAL (valores em R\$)	Out-23	Nov-23	AH	AV	Ref.
<b>PASSIVO</b>					
<b>Circulante</b>					
Valores a Pagar a Curto Prazo	3.824.506,28	3.869.866,33	1,19%	19,42%	<b>c</b>
Empréstimos e Financiamentos	17.720.196,65	17.720.196,65	0,00%	88,93%	
(-) Despesas Financeiras	-434.976,21	-434.976,21	0,00%	-2,18%	<b>d</b>
Obrigações Fiscais	1.465.119,55	1.440.231,94	-1,70%	7,23%	
Outras Obrigações	10.418,22	9.219,98	-11,50%	0,05%	
	<b>22.585.264,49</b>	<b>22.604.538,69</b>	<b>0,09%</b>	<b>113,44%</b>	
<b>Não Circulante</b>					
Exigível a Longo Prazo	14.851.309,04	14.851.309,04	0,00%	74,53%	
	<b>14.851.309,04</b>	<b>14.851.309,04</b>	<b>0,00%</b>	<b>74,53%</b>	
<b>Patrimônio Líquido</b>					
Capital Social	12.000.000,00	12.000.000,00	0,00%	60,22%	
Lucros ou Prejuízos Acumulados	-29.529.702,56	-29.529.702,56	0,00%	-148,20%	
	<b>-17.529.702,56</b>	<b>-17.529.702,56</b>	<b>0,00%</b>	<b>-87,97%</b>	
<b>TOTAL DO PASSIVO</b>	<b>19.906.870,97</b>	<b>19.926.145,17</b>	<b>0,10%</b>	<b>100,00%</b>	

### Notas:

**a)** A Recuperanda apresentou variação no **Disponível (-12,47%)**, decorrente da queda dos valores em **Caixa (-10,88%)** no montante de **R\$ 135.345,77**, e da ausência do saldo junto ao **Banco Cresol (-100%)**, qual registrou **R\$ 28.160,58** no mês anterior, reduzindo assim a conta **Depósito Bancário a Vista** em **10,88%**;

**b)** O **Imobilizado** demonstrou variação de **-1,49%** devido a contabilização de **Depreciação** mensal no montante de **R\$ 30.520,00** e da contemplação de um dos **Consórcios** junto à **Caixa Econômica (-31,72%)** no valor de **R\$ 34.225,05**, que foi recebido no **Banco Cresol**;

**c)** Verifica-se o aumento de **1,19%** no saldo dos **Valores a Pagar a Curto Prazo**, qual apresentou o valor de **R\$ 3.869.866,33** comparado a **R\$ 3.824.506,28** no mês anterior;

**d)** Nota-se que a baixa em **Obrigações Fiscais (-1,70%)** deriva da variação demonstrada em **Contribuição Social a Recolher (-2,33%)** e **IRPJ a Recolher (-3,58%)**, que totalizaram uma redução de **R\$ 21.075,05** em relação a



## Informações Financeiras

Pertinente a posição patrimonial da Recuperanda, em novembro/23, destaca-se a redução no **Disponível (-12,47%)**, **Imobilizado (-1,49%)** e **Obrigações Fiscais (-1,70%)**, além do aumento dos **Valores a Pagar a Curto Prazo (1,19%)**. Em relação ao resultado, nota-se que a queda na **Receita Operacional Bruta (-22,41%)** e acréscimo das **Despesas Administrativas (10,29%)** e **Despesas Financeiras (391800,51%)**, resultou na apuração de **Prejuízo do Exercício**, refletindo negativamente nos indicadores apresentados.

competência anterior.

### 4.2 DEMONSTRAÇÃO DE RESULTADO EXERCÍCIO

A Demonstração do Resultado do Exercício (DRE), foi elaborada com base no balancete mensal fornecido pela Recuperanda referente ao mês de novembro de 2023. Assim como no Balanço Patrimonial, demonstra-se as variações horizontais e verticais em relação a competência anterior e a receita obtida, respectivamente, além do exposto, destaca-se a seguir as principais variações ocorridas no período:

DEMONSTRAÇÃO DO RESULTADO DO EXERCÍCIO	Out-23	Nov-23	AH	AV	Ref.
<b>RECEITA OPERACIONAL BRUTA</b>	<b>239.352,52</b>	<b>185.704,36</b>	<b>-22,41%</b>	<b>100,00%</b>	
<b>(-) DEDUÇÕES</b>	<b>-9.168,47</b>	<b>-6.778,21</b>	<b>-26,07%</b>	<b>-3,65%</b>	
DEDUÇÃO DE VENDAS	-9.168,47	0,00	-100,00%	0,00%	
DEDUÇÃO S/ SERVIÇOS PRESTADOS	0,00	0,00	0,00%	0,00%	
<b>(=) RECEITA OPERACIONAL LÍQUIDA</b>	<b>230.184,05</b>	<b>178.926,15</b>	<b>-22,27%</b>	<b>96,35%</b>	
<b>(-) CUSTO DOS PROD./MERC./SERV.</b>	<b>0,00</b>	<b>0,00</b>	<b>0,00%</b>	<b>0,00%</b>	
<b>(=) LUCRO/PREJUÍZO BRUTO</b>	<b>230.184,05</b>	<b>178.926,15</b>	<b>-22,27%</b>	<b>96,35%</b>	
<b>(+/-) DESPESAS OPERACIONAIS</b>	<b>-191.604,15</b>	<b>-424.620,79</b>	<b>121,61%</b>	<b>-228,65%</b>	
ADMINISTRATIVAS	-194.040,46	-214.004,71	10,29%	-115,24%	<b>a</b>
IMPOSTOS E TAXAS	0,00	-2.963,34	0,00%	-1,60%	
DESPESAS FINANCEIRAS	-53,06	-207.942,41	391.800,51%	-111,97%	<b>b</b>
RECEITAS FINANCEIRAS	2.489,37	289,67	-88,36%	0,16%	
<b>(=) LUCRO/PREJUÍZO OPERACIONAL</b>	<b>38.579,90</b>	<b>-245.694,64</b>	<b>-736,85%</b>	<b>-132,30%</b>	
<b>(+/-) ENCARGOS FINANCEIROS LÍQUIDOS</b>	<b>0,00</b>	<b>0,00</b>	<b>0,00%</b>	<b>0,00%</b>	
<b>(=) RESULTADO ANTES DA CSLL E IRPJ</b>	<b>38.579,90</b>	<b>-245.694,64</b>	<b>-736,85%</b>	<b>-132,30%</b>	
<b>PROVISÃO PARA CONTRIBUIÇÃO SOCIAL</b>	<b>0,00</b>	<b>0,00</b>	<b>0,00%</b>	<b>0,00%</b>	
<b>PROVISÃO PARA IMPOSTO DE RENDA</b>	<b>0,00</b>	<b>0,00</b>	<b>0,00%</b>	<b>0,00%</b>	
<b>(=) LUCRO/PREJUÍZO LÍQ. DO EXERCÍCIO</b>	<b>38.579,90</b>	<b>-245.694,64</b>	<b>-736,85%</b>	<b>-132,30%</b>	

#### Notas:

**a)** Verifica-se que o aumento de **10,29%** em despesas **Administrativas** decorre, em suma, da contabilização de **Indenizações** no valor de **R\$ 8.426,31**, ausente no mês anterior, e da variação presente em **Serviços de Terceiros (34,66%)** e **Material de Consumo (27,84%)**, que juntos registraram um aumento no montante de **R\$ 28.065,42** em



## Informações Financeiras

Disponível (-12,47%),Imobilizado (-1,49%)  
Obrigações Fiscais (-1,70%)Valores a Pagar a  
Curto Prazo (1,19%).Receita Operacional Bruta  
(-22,41%)Despesas Administrativas (10,29%)  
Despesas Financeiras (391800,51%), Prejuízo  
do Exercício

comparação a competência anterior;

**b)** Nota-se que o acréscimo de **391.800,51%** em **Despesas Financeiras** deriva do aumento em **Juros Pagos**, que apresentou o valor de **R\$ 207.902,39** contra **R\$ 0,04** no mês antecedente.



## Informações Financeiras

**Disponível (-12,47%),Imobilizado (-1,49%)**  
**Obrigações Fiscais (-1,70%)Valores a Pagar a**  
**Curto Prazo (1,19%).Receita Operacional Bruta**  
**(-22,41%)Despesas Administrativas (10,29%)**  
**Despesas Financeiras (391800,51%), Prejuízo**  
**do Exercício**

No gráfico abaixo, demonstra-se a evolução da Receita Operacional Bruta em comparação ao Lucro/Prejuízo do Exercício. Até o presente momento nota-se que a Recuperanda apura prejuízo constantemente desde janeiro/23, havendo, como exceção, Lucro nos exercícios de julho, agosto e outubro/23, diante disto, conclui-se a necessidade de

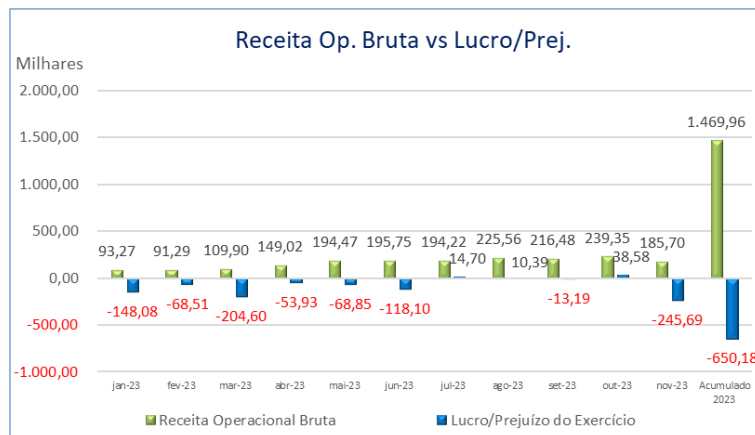

## Informações Financeiras

**Disponível (-12,47%), Imobilizado (-1,49%)**  
**Obrigações Fiscais (-1,70%) Valores a Pagar a**  
**Curto Prazo (1,19%). Receita Operacional Bruta**  
**(-22,41%) Despesas Administrativas (10,29%)**  
**Despesas Financeiras (391800,51%), Prejuízo**  
**do Exercício**

melhora nos resultados com vistas ao cumprimento do Plano de Recuperação Judicial.

### 4.3 ATIVO IMOBILIZADO

Complementar as informações apresentadas no item anterior, demonstra-se a seguir a posição do Imobilizado da Recuperanda, de forma analítica.

#### ATIVO IMOBILIZADO – CARAVAGGIO EM 30/11/2023

GRUPO	DESCRIÇÃO	SALDO ANTERIOR	DÉBITO	CRÉDITO	SALDO ATUAL
<b>BENS EM OPERAÇÃO-CUSTO CORRIGIDO</b>	Adto Consórcio - Banco Do Brasil	5.228,55	0,00	0,00	5.228,55
	Adto Consórcio - Caixa Econômica	107.880,75	0,00	34.225,05	73.655,70
	Adto Consórcio Banco Do Brasil Grupo 1235	161.359,26	0,00	0,00	161.359,26
	Adto Consórcio Santander	92.750,99	0,00	0,00	92.750,99
	Adto Consórcio Sicredi Cota 164 Grupo 50079	182.500,00	0,00	0,00	182.500,00
	Aparelhos E Equipamentos	3.400,00	0,00	0,00	3.400,00
	Instalações - Barracão	258.000,00	0,00	0,00	258.000,00
	Máquinas	2.086.000,00	0,00	0,00	2.086.000,00
	Terrenos	2.224.200,00	0,00	0,00	2.224.200,00
	Usina De Asfalto Prime	1.600.000,00	0,00	0,00	1.600.000,00
	Veículos	1.464.225,00	0,00	0,00	1.464.225,00
<b>Total Bens em Operação</b>		<b>8.185.544,55</b>	<b>0,00</b>	<b>34.225,05</b>	<b>8.151.319,50</b>
<b>(-) DEPRECIAÇÕES E AMORTIZAÇÕES</b>	(-) INSTALAÇÕES	-66.678,33	0,00	-2.150,00	-68.828,33
	(-) APARELHOS E EQUIPAMENTOS	-2.348,31	0,00	-28,33	-2.376,64
	(-) MÁQUINAS, APARELHOS E EQUIPAMENTOS	-1.974.142,27	0,00	-9.108,34	-1.983.250,61
	(-) USINA DE ASFALTO PRIME	-599.999,85	0,00	-13.333,33	-613.333,18
	(-) VEÍCULOS	-1.201.976,75	0,00	-5.900,00	-1.207.876,75
<b>Total das Depreciações e Amortizações</b>		<b>-3.845.145,51</b>	<b>0,00</b>	<b>-30.520,00</b>	<b>-3.875.665,51</b>
<b>Total do Ativo Imobilizado</b>		<b>4.340.399,04</b>	<b>0,00</b>	<b>3.705,05</b>	<b>4.275.653,99</b>

Fonte: CONSTRUTORA CARAVAGGIO – Novembro de 2023 – Balancete Contábil.



## Informações Financeiras

Pertinente a posição patrimonial da Recuperanda, em novembro/23, destaca-se a redução no **Disponível (-12,47%)**, **Imobilizado (-1,49%)** e **Obrigações Fiscais (-1,70%)**, além do aumento dos **Valores a Pagar a Curto Prazo (1,19%)**. Em relação ao resultado, nota-se que a queda na **Receita Operacional Bruta (-22,41%)** e acréscimo das **Despesas Administrativas (10,29%)** e **Despesas Financeiras (391800,51%)**, resultou na apuração de **Prejuízo do Exercício**, refletindo negativamente nos indicadores apresentados.

### 4.4 ÍNDICES FINANCEIROS

Apresenta-se os índices obtidos com base nos demonstrativos contábeis apresentados pelo escritório responsável pela contabilidade da Recuperanda. Destacam-se, a seguir, as principais variações ocorridas no período:

Índices de Liquidez						
Indicador Financeiro	Fórmula	Out-23	Índice	Nov-23	Índice	VH
Liquidez Imediata	Ativo Disponível	1.311.038,70	0,058	1.147.590,35	0,051	-12,54%
	Passivo Circulante	22.585.264,49		22.604.538,69		
Liquidez Corrente	Ativo Circulante	14.723.670,50	0,652	14.561.995,11	0,644	-1,18%
	Passivo Circulante	22.585.264,49		22.604.538,69		
Liquidez Geral	Ativo Circulante + Não Circulante	19.295.270,54	0,515	19.068.850,10	0,509	-1,22%
	Passivo Circulante + Não Circulante	37.436.573,53		37.455.847,73		

## Informações Financeiras

Pertinente a posição patrimonial da Recuperanda, em novembro/23, destaca-se a redução no **Disponível (-12,47%)**, **Imobilizado (-1,49%)** e **Obrigações Fiscais (-1,70%)**, além do aumento dos **Valores a Pagar a Curto Prazo (1,19%)**. Em relação ao resultado, nota-se que a queda na **Receita Operacional Bruta (-22,41%)** e acréscimo das **Despesas Administrativas (10,29%)** e **Despesas Financeiras (391800,51%)**, resultou na apuração de **Prejuízo do Exercício**, refletindo negativamente nos indicadores apresentados.

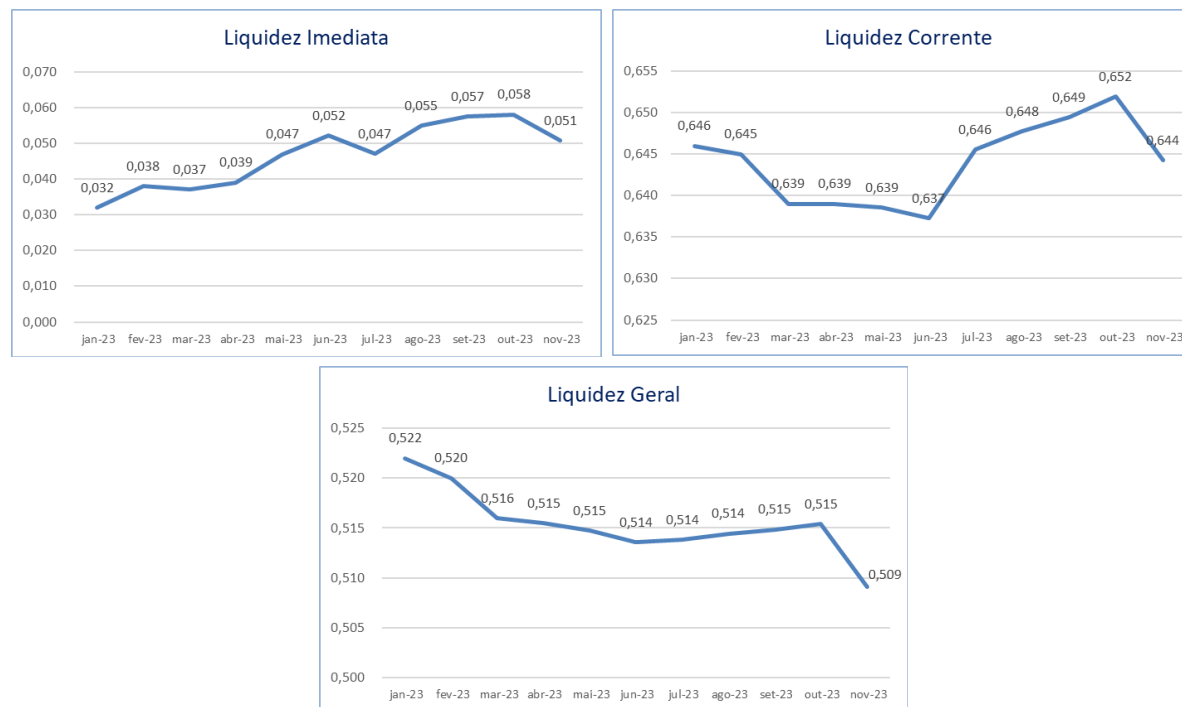

Os **Índices de Liquidez** representam a capacidade de solvência das empresas, demonstrada através da **Liquidez Imediata, Corrente e Geral**, que apontam a utilização do ativo de prazo imediato, curto e longo, respectivamente, para liquidar as dívidas de prazo correspondente.

Deste modo, ao auferir o resultado maior que 1, o índice demonstra capacidade de solvência, menor que 1, a incapacidade de quitar as dívidas através de seu ativo, e igual a 1, equilíbrio financeiro.

Nota-se que a Recuperanda não apresenta capacidade de liquidar seus passivos através de seus ativos de prazo imediato, curto e longo. Porém, ressalta-se que esta é uma situação comum às empresas em Recuperação Judicial.



## Informações Financeiras

Pertinente a posição patrimonial da Recuperanda, em novembro/23, destaca-se a redução no **Disponível (-12,47%)**, **Imobilizado (-1,49%)** e **Obrigações Fiscais (-1,70%)**, além do aumento dos **Valores a Pagar a Curto Prazo (1,19%)**. Em relação ao resultado, nota-se que a queda na **Receita Operacional Bruta (-22,41%)** e acréscimo das **Despesas Administrativas (10,29%)** e **Despesas Financeiras (391800,51%)**, resultou na apuração de **Prejuízo do Exercício**, refletindo negativamente nos indicadores apresentados.

Índices de Gestão de Ativo						
Indicador Financeiro	Fórmula	Out-23	Índice	Nov-23	Índice	VH
Índice de Giro de Ativos Fixos/ Imobilizados	Receitas	239.352,52	0,055	185.704,36	0,043	-21,24%
	Ativo Imobilizado	4.340.399,04		4.275.653,99		
Índice de Giro Total de Ativos	Receitas	239.352,52	0,012	185.704,36	0,010	-21,49%
	Ativo	19.295.270,54		19.068.850,10		

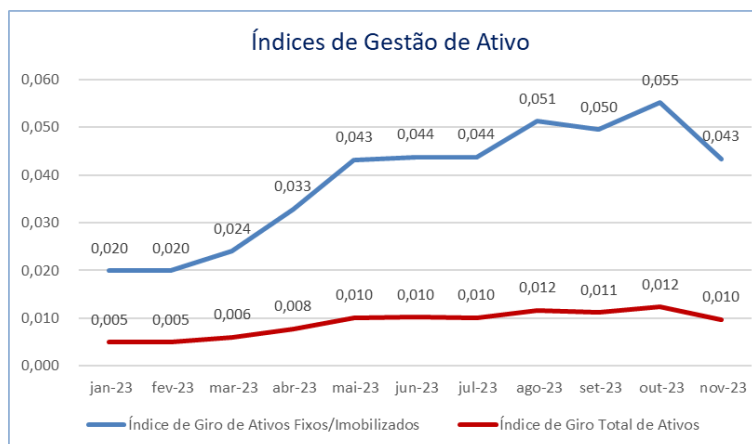

Os **Índices de Gestão de Ativo** demonstram o quanto a empresa gera de receitas através de seus ativos Imobilizados ou totais, conforme o indicador de **Giro de Ativos Fixos** ou **Giro Total de Ativos**, respectivamente, medindo assim, a eficiência no uso dos ativos mencionados e seu crescimento proporcional as receitas obtidas.

A queda nos índices decorre da redução da receita obtida no período, complementar a isto, nota-se que esta não é suficiente para encobrir, ou até mesmo ultrapassar, o montante do ativo Imobilizado e total da Recuperanda.

## Informações Financeiras

Pertinente a posição patrimonial da Recuperanda, em novembro/23, destaca-se a redução no **Disponível (-12,47%)**, **Imobilizado (-1,49%)** e **Obrigações Fiscais (-1,70%)**, além do aumento dos **Valores a Pagar a Curto Prazo (1,19%)**. Em relação ao resultado, nota-se que a queda na **Receita Operacional Bruta (-22,41%)** e acréscimo das **Despesas Administrativas (10,29%)** e **Despesas Financeiras (391800,51%)**, resultou na apuração de **Prejuízo do Exercício**, refletindo negativamente nos indicadores apresentados.

Índices de Gestão de Dívida						
Indicador Financeiro	Fórmula	Out-23	Índice	Nov-23	Índice	VH
Índice de Endividamento Geral	Passivo Circulante + Não Circulante	37.436.573,53	1,940	37.455.847,73	1,964	1,24%
	Ativo	19.295.270,54		19.068.850,10		
Índice de Endividamento Financeiro	Passivo Circulante + Não Circulante	37.436.573,53	-2,136	37.455.847,73	-2,137	0,05%
	Patrimônio Líquido	-17.529.702,56		-17.529.702,56		

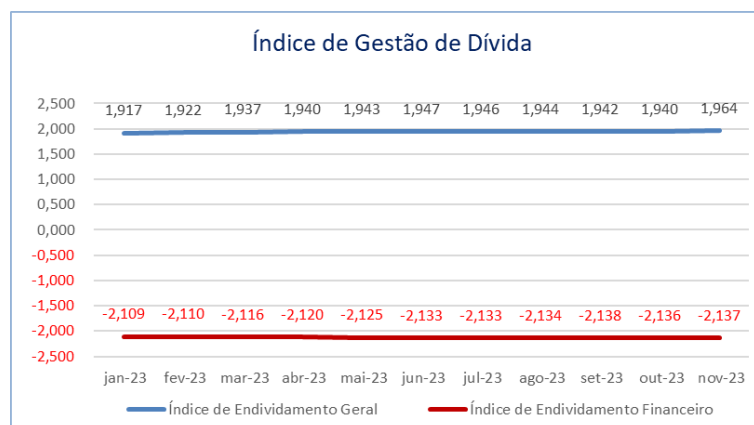

Os **Índices de Gestão de Dívida** apontam a capacidade de liquidação do passivo (dívida com terceiros) através do ativo e patrimônio líquido, conforme o indicador de **Endividamento Geral** e **Financeiro**, respectivamente, quanto maior for seu resultado, mais endividada a empresa se encontra.

Em análise aos índices supra, verifica-se que a Recuperanda apresenta um endividamento superior ao ativo e patrimônio líquido, sendo o último com saldo negativo devido ao prejuízo acumulado.



## Informações Financeiras

Pertinente a posição patrimonial da Recuperanda, em novembro/23, destaca-se a redução no **Disponível (-12,47%)**, **Imobilizado (-1,49%)** e **Obrigações Fiscais (-1,70%)**, além do aumento dos **Valores a Pagar a Curto Prazo (1,19%)**. Em relação ao resultado, nota-se que a queda na **Receita Operacional Bruta (-22,41%)** e acréscimo das **Despesas Administrativas (10,29%)** e **Despesas Financeiras (391800,51%)**, resultou na apuração de **Prejuízo do Exercício**, refletindo negativamente nos indicadores apresentados.

Índices de Lucratividade						
Indicador Financeiro	Fórmula	Out-23	Índice	Nov-23	Índice	VH
Margem de Lucro Líquido	Lucro/Prejuízo Líquido	38.579,90	0,161	-245.694,64	-1,323	-920,82%
	Receita de Vendas	239.352,52		185.704,36		
Margem de Lucro Operacional	Lucro Operacional	38.579,90	0,161	-245.694,64	-1,323	-920,82%
	Receita de Vendas	239.352,52		185.704,36		
Margem de Lucro Bruto	Lucro Bruto	230.184,05	1,000	178.926,15	1,000	0,00%
	Receita Operacional Líquida	230.184,05		178.926,15		



## Informações Financeiras

Pertinente a posição patrimonial da Recuperanda, em novembro/23, destaca-se a redução no **Disponível (-12,47%)**, **Imobilizado (-1,49%)** e **Obrigações Fiscais (-1,70%)**, além do aumento dos **Valores a Pagar a Curto Prazo (1,19%)**. Em relação ao resultado, nota-se que a queda na **Receita Operacional Bruta (-22,41%)** e acréscimo das **Despesas Administrativas (10,29%)** e **Despesas Financeiras (391800,51%)**, resultou na apuração de **Prejuízo do Exercício**, refletindo negativamente nos indicadores apresentados.

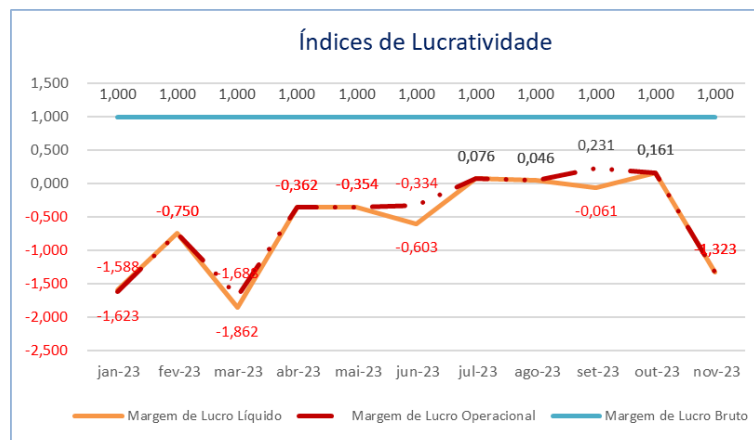

Os **Índices de Lucratividade** apresentam a capacidade operacional da empresa de gerar lucros a partir de suas receitas, deste modo, demonstram se a empresa está sendo lucrativa em suas operações. Quanto maior o resultado do índice, melhor.

Avaliando os índices da Recuperanda, verifica-se que, assim como no mês anterior, em novembro/23, a maioria dos resultados apresentaram saldo negativo, demonstrando o reflexo da apuração de prejuízo no exercício.

Ressalta-se ainda que a Margem de Lucro Bruto demonstra resultado positivo devido a sua desconsideração das despesas do período.



## Informações Financeiras

Pertinente a posição patrimonial da Recuperanda, em novembro/23, destaca-se a redução no **Disponível (-12,47%)**, **Imobilizado (-1,49%)** e **Obrigações Fiscais (-1,70%)**, além do aumento dos **Valores a Pagar a Curto Prazo (1,19%)**. Em relação ao resultado, nota-se que a queda na **Receita Operacional Bruta (-22,41%)** e acréscimo das **Despesas Administrativas (10,29%)** e **Despesas Financeiras (391800,51%)**, resultou na apuração de **Prejuízo do Exercício**, refletindo negativamente nos indicadores apresentados.

Índices de Rentabilidade						
Indicador Financeiro	Fórmula	Out-23	Índice	Nov-23	Índice	VH
Retorno sobre Ativo Total (ROA)	Lucro/Prejuízo Líquido	38.579,90	0,002	-245.694,64	-0,013	-744,41%
	Ativo	19.295.270,54		19.068.850,10		
Retorno sobre Patrimônio Líquido (ROE)	Lucro/Prejuízo Líquido	38.579,90	-0,002	-245.694,64	0,014	-736,85%
	Patrimônio Líquido	-17.529.702,56		-17.529.702,56		
Grau de Alavancagem Financeira	ROE	-0,002	-1,101	0,014	-1,088	-1,17%
	ROA	0,002		-0,013		

## Informações Financeiras

Pertinente a posição patrimonial da Recuperanda, em novembro/23, destaca-se a redução no **Disponível (-12,47%)**, **Imobilizado (-1,49%)** e **Obrigações Fiscais (-1,70%)**, além do aumento dos **Valores a Pagar a Curto Prazo (1,19%)**. Em relação ao resultado, nota-se que a queda na **Receita Operacional Bruta (-22,41%)** e acréscimo das **Despesas Administrativas (10,29%)** e **Despesas Financeiras (391800,51%)**, resultou na apuração de **Prejuízo do Exercício**, refletindo negativamente nos indicadores apresentados.

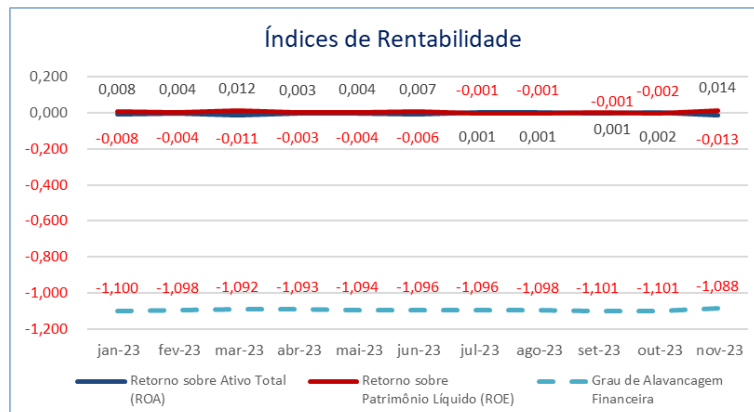

O **Retorno Sobre o Ativo**, em inglês, Return on Asset – ROA, evidencia a obtenção de lucro/prejuízo em relação aos investimentos (ativos) realizados na empresa, deste modo a rentabilidade do negócio é proporcional ao capital investido na atividade.

O **Retorno Sobre o Patrimônio Líquido**, em inglês, Return on Equity – ROE, demonstra o lucro/prejuízo alcançado pela empresa na gestão dos recursos próprios (patrimônio líquido), evidenciando o retorno obtido pelos acionistas.

O **Grau de Alavancagem Financeira** é um indicador que aponta o grau de risco do qual a empresa está submetida, ou seja, quanto mais dívidas a empresa contrai, maior é o grau de alavancagem.

Em análise aos índices, verifica-se que a maioria demonstrou resultados negativos, estes ocorreram mediante a influência do Patrimônio Líquido em seu cálculo, qual apresenta saldo negativo, e da apuração de Prejuízo no Exercício.



## Informações Financeiras

Pertinente a posição patrimonial da Recuperanda, em novembro/23, destaca-se a redução no **Disponível (-12,47%)**, **Imobilizado (-1,49%)** e **Obrigações Fiscais (-1,70%)**, além do aumento dos **Valores a Pagar a Curto Prazo (1,19%)**. Em relação ao resultado, nota-se que a queda na **Receita Operacional Bruta (-22,41%)** e acréscimo das **Despesas Administrativas (10,29%)** e **Despesas Financeiras (391800,51%)**, resultou na apuração de **Prejuízo do Exercício**, refletindo negativamente nos indicadores apresentados.

Índices de Risco						
Indicador Financeiro	Fórmula	Out-23	Índice	Nov-23	Índice	VH
Margem EBITDA	EBITDA	69.099,94	0,300	-7.272,25	-0,041	-113,54%
	Receita Líquida	230.184,05		178.926,15		
Dívida Líquida sobre EBITDA	Dívida Líquida	37.436.573,53	541,774	37.455.847,73	-5.150,517	-1050,68%
	EBITDA	69.099,94		-7.272,25		
Dívida Líquida de Curto Prazo sobre EBITDA	Dívida Líquida de Curto Prazo	22.585.264,49	326,849	22.604.538,69	-3.108,328	-1051,00%
	EBITDA	69.099,94		-7.272,25		
Índice de Cobertura de Juros	EBIT	38.579,94	-964.498,500	-37.792,25	0,182	-100,00%
	Juros Passivos	-0,04		-207.902,39		



## Informações Financeiras

Pertinente a posição patrimonial da Recuperanda, em novembro/23, destaca-se a redução no **Disponível (-12,47%)**, **Imobilizado (-1,49%)** e **Obrigações Fiscais (-1,70%)**, além do aumento dos **Valores a Pagar a Curto Prazo (1,19%)**. Em relação ao resultado, nota-se que a queda na **Receita Operacional Bruta (-22,41%)** e acréscimo das **Despesas Administrativas (10,29%)** e **Despesas Financeiras (391800,51%)**, resultou na apuração de **Prejuízo do Exercício**, refletindo negativamente nos indicadores apresentados.

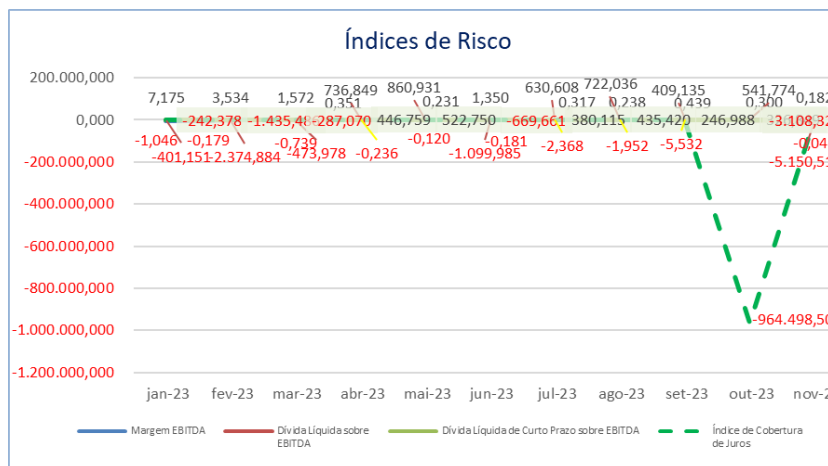

A **Margem EBITDA**, em português, Margem LAJIDA (lucro antes de juros, impostos, depreciação e amortização), é resultante do EBITDA em relação a Receita obtida no período, em suma, ela fornece uma visão clara da lucratividade operacional da empresa. Quanto maior, melhor.

Os **Índices de Dívida Líquida** (curto e longo prazo) sobre EBITDA relaciona as dívidas contraídas pela empresa em relação ao EBITDA, diante disto, os índices demonstram o quanto a empresa precisa aumentar sua lucratividade operacional para conseguiria quitar suas dívidas. Quanto menor, melhor.

O **Índice de Cobertura de Juros** relaciona o EBIT, em português, LAJIR (lucro antes de juros e tributos) com as Despesas com Juros, ele mensura a capacidade da empresa em honrar com o pagamento dos juros passivos. Quanto maior, melhor.

No mês de novembro/23 nota-se que a maioria dos índices apresentaram resultados negativos mediante a apuração de Prejuízo no Exercício, além disto, ressalta-se o grau elevado de endividamento obtido pela Recuperanda.



## 5. ENDIVIDAMENTO

5.1 CREDORES SUJEITOS A RECUPERAÇÃO JUDICIAL

5.2 CREDORES NÃO SUJEITOS A RECUPERAÇÃO JUDICIAL



## Endividamento

A Administradora Judicial apresentou a relação nominal de credores, que trata o art. 7, §2 da LFRJ, a qual perfaz o total de **R\$ 33.431.881,22 (trinta e três milhões quatrocentos e trinta e um mil oitocentos e oitenta e um reais e vinte e dois centavos)**. Ademais, quanto aos créditos não sujeitos à recuperação judicial, em novembro/23, constatou-se o montante de **R\$ 6.060.293,15 (seis milhões sessenta mil duzentos e noventa e três reais e quinze centavos)**.

### 5.1 CREDORES SUJEITOS A RECUPERAÇÃO JUDICIAL

No momento da distribuição do pedido de Recuperação Judicial, a Recuperanda nos movs. 1.52, 1.53, 1.54 e 1.55, apresentou a relação nominal de credores, em consonância ao art. 51, III LFRJ, na qual perfaz o montante total de **R\$ 36.276.731,85 (trinta e seis milhões, duzentos e setenta e seis mil, setecentos e trinta e um reais e oitenta e cinco centavos)**. Ademais, ao mov. 216, a Administradora Judicial apresentou a Relação de Credores elaborada nos termos do art. 7º, §2º, da LFRJ, na qual perfaz o importe de **R\$ 33.431.881,22 (trinta e três milhões quatrocentos e trinta e um mil oitocentos e oitenta e um reais e vinte e dois centavos)**. A seguir, apresenta-se a composição do crédito concursal da relação por classe de credores:

Classe	Moeda	RNC das Recuperandas		RNC da AJ (art. 7º, §2º, LFRJ)	
		Nº de Credores	Valor	Nº de Credores	Valor
Classe I – Créditos Trabalhistas	BRL	21	50.613,63	6	33.870,30
Classe II – Créditos Com Garantia Real	BRL	5	2056442,92	1	100.632
Classe III – Créditos Quirografários	BRL	114	32.736.892,06	106	31.863.733,27
Classe IV – Créditos ME / EPP	BRL	167	1.432.783,24	164	1.433.645,22
<b>Total</b>		<b>307</b>	<b>36.276.731,85</b>	<b>277</b>	<b>33.431.881,22</b>

Fonte: Relação de Credores Recuperanda mov. 1.52-1.55, Edital da Relação de Credores da Administradora Judicial mov. 216.



## Endividamento

A Administradora Judicial apresentou a relação nominal de credores, que trata o art. 7, §2 da LFRJ, a qual perfaz o total de **R\$ 33.431.881,22 (trinta e três milhões quatrocentos e trinta e um mil oitocentos e oitenta e um reais e vinte e dois centavos)**. Ademais, quanto aos créditos não sujeitos à recuperação judicial, em novembro/23, constatou-se o montante de **R\$ 6.060.293,15 (seis milhões sessenta mil duzentos e noventa e três reais e quinze centavos)**.

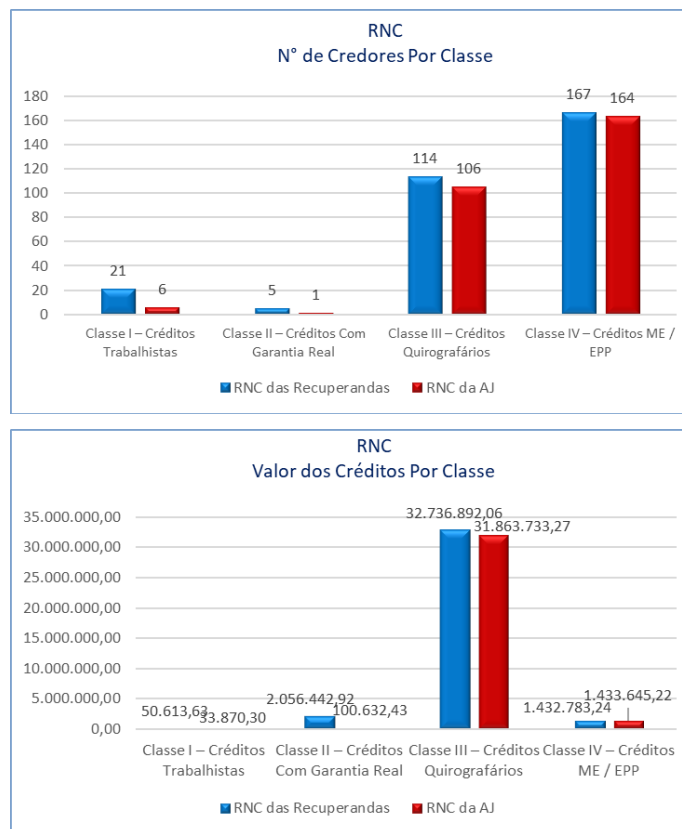

Fonte: Relação de Credores mov. 1.52 a 1.55 e Relação de credores de mov. 216.



## Endividamento

A Administradora Judicial apresentou a relação nominal de credores, que trata o art. 7, §2 da LFRJ, a qual perfaz o total de **R\$ 33.431.881,22 (trinta e três milhões quatrocentos e trinta e um mil oitocentos e oitenta e um reais e vinte e dois centavos)**. Ademais, quanto aos créditos não sujeitos à recuperação judicial, em novembro/23, constatou-se o montante de **R\$ 6.060.293,15 (seis milhões sessenta mil duzentos e noventa e três reais e quinze centavos)**.

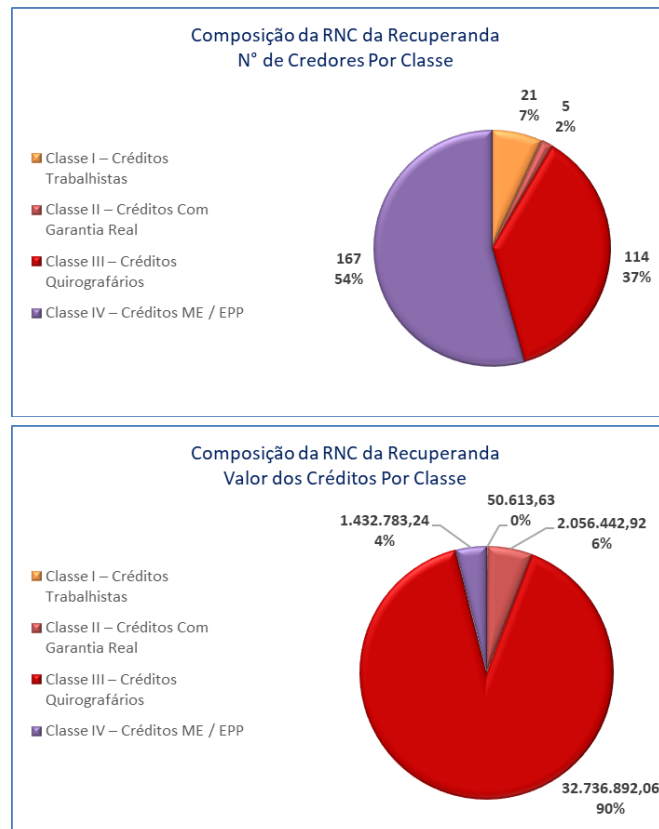

Fonte: Relação de Credores mov. 1.52 a 1.55.



## Endividamento

A Administradora Judicial apresentou a relação nominal de credores, que trata o art. 7, §2 da LFRJ, a qual perfaz o total de **R\$ 33.431.881,22 (trinta e três milhões quatrocentos e trinta e um mil oitocentos e oitenta e um reais e vinte e dois centavos)**. Ademais, quanto aos créditos não sujeitos à recuperação judicial, em novembro/23, constatou-se o montante de **R\$ 6.060.293,15 (seis milhões sessenta mil duzentos e noventa e três reais e quinze centavos)**.

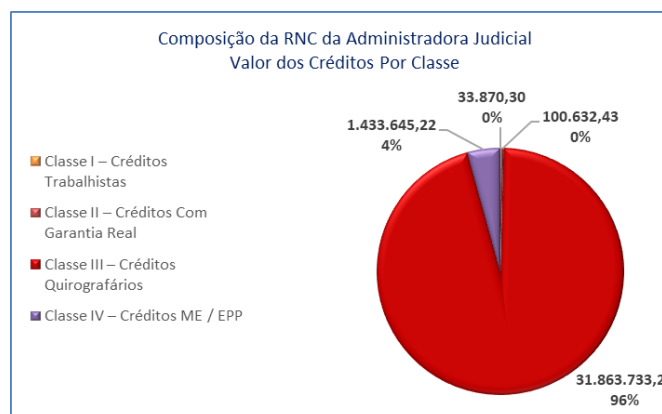
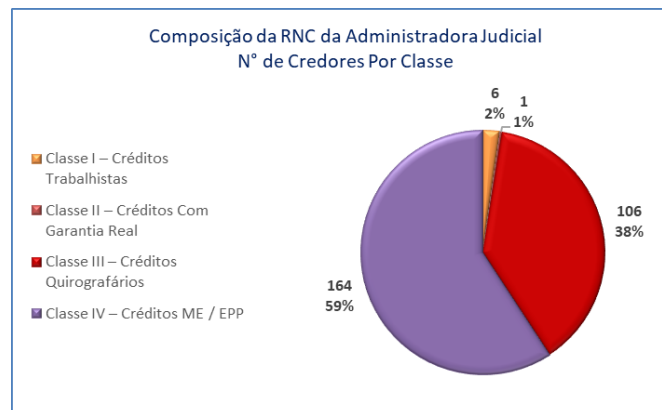

Fonte: Relação de credores de mov. 216.



## Endividamento

A Administradora Judicial apresentou a relação nominal de credores, que trata o art. 7, §2 da LFRJ, a qual perfaz o total de **R\$ 33.431.881,22 (trinta e três milhões quatrocentos e trinta e um mil oitocentos e oitenta e um reais e vinte e dois centavos)**. Ademais, quanto aos créditos não sujeitos à recuperação judicial, em novembro/23, constatou-se o montante de **R\$ 6.060.293,15 (seis milhões sessenta mil duzentos e noventa e três reais e quinze centavos)**.

## 5.2 CREDORES NÃO SUJEITOS A RECUPERAÇÃO JUDICIAL

No momento da distribuição do pedido de Recuperação Judicial, a Recuperanda informou a existência de credores extraconcursais, os quais são atualizados mensalmente e contemplam os débitos discriminados infra:

Natureza do Crédito Extraconcursal	Moeda	Nº de Credores	Valor
Débitos Tributários	BRL	5	1.449.451,92
Contratos de Alienação Fiduciária	BRL	5	1.177.914,42
Cessão Fiduciária de Títulos / Direitos Creditórios	BRL	1	3.307.204,65
Arrendamentos Mercantis	BRL	0	0,00
Adiantamento de Contrato de Câmbio (ACC)	BRL	0	0,00
Obrigação de Fazer, de Dar e/ou de Entregar	BRL	0	0,00
Obrigações líquidas	BRL	0	0,00
<b>Total</b>		<b>11</b>	<b>5.934.570,99</b>

Fonte: Informações apresentadas pela Recuperanda na data base 30/11/2023.



## Endividamento

A Administradora Judicial apresentou a relação nominal de credores, que trata o art. 7, §2 da LFRJ, a qual perfaz o total de **R\$ 33.431.881,22 (trinta e três milhões quatrocentos e trinta e um mil oitocentos e oitenta e um reais e vinte e dois centavos)**. Ademais, quanto aos créditos não sujeitos à recuperação judicial, em novembro/23, constatou-se o montante de **R\$ 6.060.293,15 (seis milhões sessenta mil duzentos e noventa e três reais e quinze centavos)**.

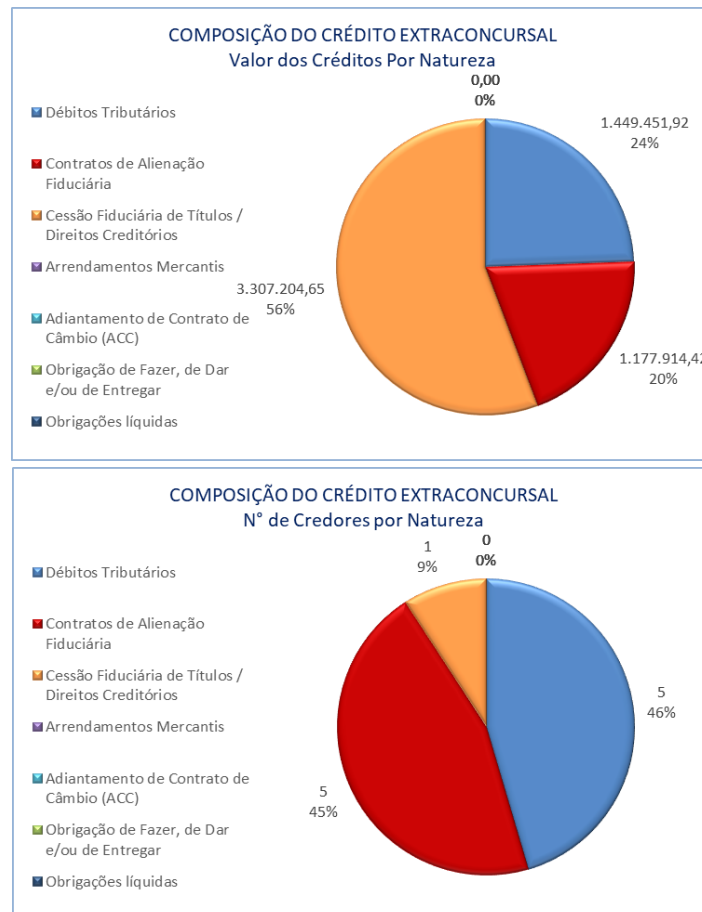

Fonte: Informações apresentadas pela Recuperanda na data base 30/11/2023.

## Endividamento

A Administradora Judicial apresentou a relação nominal de credores, que trata o art. 7, §2 da LFRJ, a qual perfaz o total de **R\$ 33.431.881,22 (trinta e três milhões quatrocentos e trinta e um mil oitocentos e oitenta e um reais e vinte e dois centavos)**. Ademais, quanto aos créditos não sujeitos à recuperação judicial, em novembro/23, constatou-se o montante de **R\$ 6.060.293,15 (seis milhões sessenta mil duzentos e noventa e três reais e quinze centavos)**.

### 5.2.1 Débitos Tributários e Trabalhistas

A Recuperanda apresentou informações de débitos trabalhistas e tributários no montante de **R\$ 1.449.451,92 (um milhão quatrocentos e quarenta e nove mil quatrocentos e cinquenta e um reais e noventa e dois centavos)**, relativo a débitos da empresa trabalhistas e tributários, estes junto as esferas Federal, Estadual e Municipal e que compõem o saldo contábil da rubrica Débitos Tributários e Trabalhistas.

GRUPO	DESCRIÇÃO	VALOR
<b>OBRIGAÇÕES TRABALHISTAS E PREVIDENCIÁRIAS</b>	Salários A Pagar	8.539,20
	Rescisão A Pagar	0,00
	Imposto Sind. A Recolher	157,39
	FGTS A Recolher	523,39
<b>Total Obrigações Trabalhistas e Previd.</b>		<b>9.219,98</b>
<b>OBRIGAÇÕES TRIBUTÁRIAS</b>	COFINS A Recolher	419.681,62
	Contrib. Social A Recolher	256.272,55
	ICMS A Pagar	0,00
	INSS A Recolher	41.569,47
	INSS De Terceiros- Retido	2.450,39
	IRPJ A Recolher	403.173,69
	IRRF	222.281,14
	IRRF S/Serviço Terceiros	649,40
	ISSQN Retido A Recolher	231,59
	ISSQN A Pagar	0,00
	Pis S/Faturamento A Recolher	90.931,02
	Pis/COFINS E CSLL Retido A Recolher	2.991,07
<b>Total Obrigações Tributárias</b>		<b>1.440.231,94</b>
<b>Total de Débitos Caravaggio</b>		<b>1.449.451,92</b>

Fonte: Informações apresentadas pela Recuperanda no Balancete Contábil - 30/11/2023.



## Endividamento

A Administradora Judicial apresentou a relação nominal de credores, que trata o art. 7, §2 da LFRJ, a qual perfaz o total de **R\$ 33.431.881,22 (trinta e três milhões quatrocentos e trinta e um mil oitocentos e oitenta e um reais e vinte e dois centavos)**. Ademais, quanto aos créditos não sujeitos à recuperação judicial, em novembro/23, constatou-se o montante de **R\$ 6.060.293,15 (seis milhões sessenta mil duzentos e noventa e três reais e quinze centavos)**.

### 5.2.2 Contratos de alienação fiduciária

Devedor	Credor	CNPJ/CPF	Tipo de doc.	Número	Garantias	Valor Garantido Por Alienação Fiduciária	Valor Total do Contrato
Caravaggio Construtora LTDA	Banco Do Brasil S.A.	00.000.000/0001-91	Cédula de Crédito Bancário	4005779	Alienação Fiduciária: Pá-Carregadeira, Modelo Wa200-5, n°de série b12240. ano 2013/2013. Valor Total de Avaliação: R\$ 298.000,00. Fidejussória Avalista: Felipe Cortese Varisco (CPF 007.052.229-42), Jorge Teixeira (CPF 995.337.079-68), Antonio Vanderlei Teixeira (CPF 663.337.079-68), Joni Paulo Varisco Filho (CPF 007.067.749-22), Marcos Eduardo Lorini (CPF 075.073.539-23), Fernanda Graziella Gene (CPF 028.977.319-90), Tatiana Carla Dariva (CPF 007.101.179-06) e Rodrigo Varisco (CPF 028.214.099-90)	R\$ 0,00	R\$ 0,00
Caravaggio Construtora LTDA	Banco Do Brasil S.A.	00.000.000/0001-91	Cédula de Crédito Bancário	4005788	Alienação Fiduciária: Motoniveladora, modelo gd 655-5, Modelo 2013/2013, n° de série b40064. Valor Total de Avaliação: R\$ 618.000,00. Fidejussória Avalista: Felipe Cortese Varisco (CPF 007.052.229-42), Jorge Teixeira (CPF 995.337.079-68), Antonio Vanderlei Teixeira (CPF 663.337.079-68), Joni Paulo Varisco Filho (CPF 007.067.749-22), Marcos Eduardo Lorini (CPF 075.073.539-23), Fernanda Graziella Gene (CPF 028.977.319-90), Tatiana Carla Dariva (CPF 007.101.179-06) e Rodrigo Varisco (CPF 028.214.099-90)	R\$ 0,00	R\$ 0,00



## Endividamento

A Administradora Judicial apresentou a relação nominal de credores, que trata o art. 7, §2 da LFRJ, a qual perfaz o total de **R\$ 33.431.881,22 (trinta e três milhões quatrocentos e trinta e um mil oitocentos e oitenta e um reais e vinte e dois centavos)**. Ademais, quanto aos créditos não sujeitos à recuperação judicial, em novembro/23, constatou-se o montante de **R\$ 6.060.293,15 (seis milhões sessenta mil duzentos e noventa e três reais e quinze centavos)**.

Devedor	Credor	CNPJ/CPF	Tipo de doc.	Número	Garantias	Valor Garantido Por Alienação Fiduciária	Valor Total do Contrato
Caravaggio Construtora LTDA	Banco Do Brasil S.A.	00.000.000/0001-91	Cédula de Crédito Bancário	4006250	Alienação Fiduciária: Escavadeira Hidraulitca, Marca KOMATSU, Modelo PC130-8. 2015/2015, n° de série B10309. Valor Total de Avaliação: R\$ 290.000,00. Fidejussória Avalista: Felipe Cortese Varisco (CPF 007.052.229-42), Jorge Teixeira (CPF 995.337.079-68), Antonio Vanderlei Teixeira (CPF 663.337.079-68), Joni Paulo Varisco Filho (CPF 007.067.749-22), Marcos Eduardo Lorini (CPF 075.073.539-23), Fernanda Graziella Gene (CPF 028.977.319-90), Tatiana Carla Dariva (CPF 007.101.179-06) e Rodrigo Varisco (CPF 028.214.099-90)	R\$ 0,00	R\$ 0,00
Caravaggio Construtora LTDA	BB Administradora de Consórcios S.A.	06.043.050/0001-32	Cédula de Crédito Bancário	1337 (G335261543323056016)	Alienação Fiduciária: Bem móvel KWID ZEN 1.0 FLEX 12V 5P MEC. Valor Total: R\$ 66.496,00.	R\$ 66.496,00	R\$ 27.838,57
Caravaggio Construtora LTDA	BB Administradora de Consórcios S.A.	06.043.050/0001-32	Cédula de Crédito Bancário	1343 (G335261543323056015)	Alienação Fiduciária: Bem móvel KWID ZEN 1.0 FLEX 12V 5P MEC. Valor Total: R\$ 66.496,00.	66.496,00.	R\$ 32.219,82
Caravaggio Construtora LTDA	BB Administradora de Consórcios S.A.	06.043.050/0001-32	Cédula de Crédito Bancário	1271 (G335261543323056017) - 2.298.915	Alienação Fiduciária: Bem móvel: z650. Valor Total: R\$ 40.852,00.	R\$ 40.852,00	R\$ 7.489,31



## Endividamento

A Administradora Judicial apresentou a relação nominal de credores, que trata o art. 7, §2 da LFRJ, a qual perfaz o total de **R\$ 33.431.881,22 (trinta e três milhões quatrocentos e trinta e um mil oitocentos e oitenta e um reais e vinte e dois centavos)**. Ademais, quanto aos créditos não sujeitos à recuperação judicial, em novembro/23, constatou-se o montante de **R\$ 6.060.293,15 (seis milhões sessenta mil duzentos e noventa e três reais e quinze centavos)**.

Devedor	Credor	CNPJ/CPF	Tipo de doc.	Número	Garantias	Valor Garantido Por Alienação Fiduciária	Valor Total do Contrato
Caravaggio Construtora LTDA	Caixa Economica Federal	00.360.305/0001-04	Cédula de Crédito Bancário	0957.714.0000004-24	Alienação Fiduciária: Dois Imóveis (matrículas 14.602 e 10.478-2º CRI Cascavel-PR). Valor Total: R\$ 610.000,00. Avalista: Felipe Cortese Varisco (CPF 007.052.229-42), Jorge Teixeira (CPF 995.337.079-68), Antonio Vanderlei Teixeira (CPF 663.337.079-68), Joni Paulo Varisco Filho (CPF 007.067.749-22) e Rodrigo Varisco (CPF 028.214.099-90)	R\$ 610.000,00	R\$ 40.351,33
Caravaggio Construtora LTDA	Deutsche Sparkassen Leasing Do Brasil S.A.	23.511.655/0001-20	Cédula de Crédito Bancário	585-20-00637	Arrendamento Mercantil: Escavadeira Hidráulica JS210, série 2797576, chassi S0RJS21CTL2797576. Valor total: R\$ 400.000,00. Fidejussória Avalista: Felipe Cortese Varisco (CPF 007.052.229-42) e Fernanda Graziella Genz Miotto Varisco (CPF 082.977.319-90)	R\$ 400.000,00	R\$ 189.060,22
Caravaggio Construtora LTDA	Banco Santander (Brasil) S.A	90.400.888/0001-42	Cédula de Crédito Bancário	330949860000005000	Alienação Fiduciária: Usina de Asfalto, Marca Ammann, 2017, Série nº 12764649. Valor Total de R\$ 1.750.000,00. Fidejussória Avalista: Felipe Cortese Varisco (CPF 007.052.229-42) e Fernanda Graziella Genz Miotto Varisco (CPF 082.977.319-90)	R\$ 1.750.000,00	R\$ 783.634,21
Caravaggio Construtora LTDA	Santander Administradora de Consórcios	55.942.312/0001-06	Cédula de Crédito Bancário	30407668	Alienação Fiduciária: Retro Escavadeira, Marca JCB, 2020, Série nº 2935481. Valor Total de R\$ 206.130,36. Fidejussória Avalista: Felipe Cortese Varisco (CPF 007.052.229-42)	R\$ 206.130,36	R\$ 97.320,96
<b>TOTAL</b>						<b>R\$ 3.073.478,36</b>	<b>R\$ 1.177.914,42</b>

Fonte: Informações apresentadas pela Recuperanda na data base 30/11/2023.



## Endividamento

A Administradora Judicial apresentou a relação nominal de credores, que trata o art. 7, §2 da LFRJ, a qual perfaz o total de **R\$ 33.431.881,22 (trinta e três milhões quatrocentos e trinta e um mil oitocentos e oitenta e um reais e vinte e dois centavos)**. Ademais, quanto aos créditos não sujeitos à recuperação judicial, em novembro/23, constatou-se o montante de **R\$ 6.060.293,15 (seis milhões sessenta mil duzentos e noventa e três reais e quinze centavos)**.

### 5.2.3 Cessão fiduciária de títulos/direitos creditórios

Devedor	Credor	CNPJ/CPF	Tipo de doc.	Número	Garantias	Valor Garantido Por Cessão Fiduciária	Valor Total do Contrato
Caravaggio Construtora LTDA	Caixa Econômica Federal	00.360.305/0001-04	Cédula de Crédito Bancário	14.4317.737.0000036-07	Cessão Fiduciária de Direitos Creditórios: Valor Total: R\$ 3.307.204,65. Fidejussória Avalista: Felipe Cortese Varisco (CPF 007.052.229-42)	R\$ 4.200.000,00	R\$ 3.307.204,65
TOTAL						R\$ 4.200.000,00	R\$ 3.307.204,65

Fonte: Informações apresentadas pela Recuperanda na data base 30/11/2023.



## 6. PLANO DE RECUPERAÇÃO JUDICIAL

- 6.1 MEIOS DE RECUPERAÇÃO
- 6.2 PROPOSTA DE PAGAMENTO
- 6.3 REALIZAÇÃO DE PAGAMENTOS

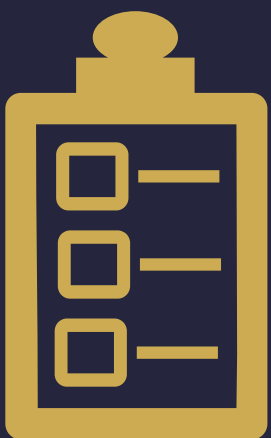

## Plano de Recuperação Judicial

O Plano de Recuperação Judicial foi apresentado pela Recuperanda no mov. 178, expondo os meios de recuperação que pretende adotar, visando o soerguimento da empresa. Posteriormente foram apresentados modificativos do PRJ ao mov. 382, mov. 463 e durante a AGC, conforme ata de mov. 471.

### 6.1 MEIOS DE RECUPERAÇÃO

A Recuperanda apresentou no item 4 do PRJ, os meios de recuperação que pretendem adotar visando o soerguimento da empresa, nos termos do art. 50 c/c art. 53, I, ambos da Lei 11.101/2005. Segue uma síntese dos referidos meios:

- Área Administrativa:
  - a) Revitalizar o Departamento Comercial, de forma que consiga readquirir a dinâmica do passado;
  - b) ampliar a delegação de competências, que atualmente estão acumuladas no sócio com maior participação no capital social;
  - c) Reduzir a atual sobrecarga de atribuições centralizadas no Diretor Geral;
  - d) Implantar sistema de informações gerencias que possibilite apuração de resultados mensais de forma perene;
- Área Financeira e econômica
  - a) definir novas condições para o pagamento de seu endividamento;
  - b) restabelecer sua capacidade de compra de materiais e insumos;
  - c) redução drástica das despesas financeiras, em especial, em relação ao pagamento de juros;
  - d) determinação correta do de capital giro, melhorando a gestão de seu fluxo de caixa;

Visto isso, após análise por esta Administradora Judicial das cláusulas acima expostas, constata-se que todos as medidas recuperacionais supracitadas estão em conformidade com o que dispõe a Lei 11.101/2005.



## Plano de Recuperação Judicial

O Plano de Recuperação Judicial foi apresentado pela Recuperanda no mov. 178, expondo os meios de recuperação que pretende adotar, visando o soerguimento da empresa. Posteriormente foram apresentados modificativos do PRJ ao mov. 382, mov. 463 e durante a AGC, conforme ata de mov. 471.

### 6.2. PROPOSTA DE PAGAMENTO

O PRJ apresentado ao mov. 178.2, e modificativo e mov. 382, trouxeram a forma de pagamento dos credores habilitados na reação nominal de credores. Desta forma, passa a vigor as seguintes formas de pagamento, por classe de credores:

Classe	Subclasse	Parcela Inicial	Carência (Exceto a Parcela Inicial)	Prazo para Pagamento	Correção Monetária	Deságio
Classe I Créditos Trabalhistas	Estritamente Salarial - Até 05 salários-mínimos	Em até 30 dias a contar da aprovação do plano de recuperação Judicial	Não foi estabelecido carência para início dos pagamentos.	O PRJ dispõe que os credores serão pagos em até 30 dias contados da aprovação do plano de recuperação judicial	-	-
	Valor remanescente que ultrapasse 05 salários-mínimos	Valores que excederem a quantia de 05 salários-mínimos, serão equiparados aos Créditos Decorrentes de Acidente de Trabalho, e serão pagos nas condições estabelecidas para a subclasse, na forma do art. 54 da Lei 11.101/2005.				
	Créditos Decorrentes de Acidente de Trabalho	Em até um ano da aprovação do plano de recuperação Judicial	Não foi estabelecido carência para início dos pagamentos.	O PRJ dispõe que os credores serão pagos em até 1 (um) ano da aprovação do plano de recuperação judicial	-	-
	Quantia Ilíquida - Até de 150 salários-mínimos	À medida em que os valores forem sendo habilitados, serão pagos na forma do art. 54 da Lei 11.101/2005.				
	Quantia Ilíquida - Acima de 150 salários-mínimos	Valores que excederem a quantia de 150 salários-mínimos, serão equiparados aos créditos de natureza quirográfica, e serão pagos nas condições estabelecidas para a Classe III – Credores Quirográficos.				



## Plano de Recuperação Judicial

O Plano de Recuperação Judicial foi apresentado pela Recuperanda no mov. 178, expondo os meios de recuperação que pretende adotar, visando o soerguimento da empresa. Posteriormente foram apresentados modificativos do PRJ ao mov. 382, mov. 463 e durante a AGC, conforme ata de mov. 471.

Classe	Subclasse	Parcela Inicial	Carência (Exceto a Parcela Inicial)	Prazo para Pagamento	Correção Monetária	Deságio
Classe II Créditos Com Garantia Real	-	30 (trinta) dias após o término da carência.	30 (trinta) dias a contar da aprovação do PRJ em AGC.	Parcela única.	TR (Taxa referencial) + 0,50% A.M. no período compreendido entre o pedido de RJ e a aprovação do PRJ em AGC. TR (Taxa referencial) + 0,70% A.M. após a aprovação do PRJ em AGC	S e m deságio
Classe III Créditos Quirografários	Instituições financeiras	12 (doze) meses após a aprovação do PRJ em AGC.	12 (doze) meses a contar da aprovação do PRJ em AGC.	108 (cento e oito) parcelas mensais consecutivas	TR (Taxa referencial) + 0,50% A.M. no período compreendido entre o pedido de RJ e a aprovação do PRJ em AGC. TR (Taxa referencial) + 0,70% A.M. após a aprovação do PRJ em AGC	20 % (vinte por cento)
	Fornecedores até R\$ 3.000,00	Último dia útil do 13º mês a contar do trânsito em julgado da decisão que homologar o PRJ.	24 (vinte e quatro) meses a contar do trânsito em julgado da decisão que homologar o PRJ	24 (vinte e quatro) parcelas mensais consecutivas	TR (Taxa referencial), a incidir da data do pedido de Recuperação Judicial em 17/11/2022	70 % (setenta por cento)
	Fornecedores acima de R\$ 3.000,00	Último dia útil do 25º mês a contar do trânsito em julgado da decisão que homologar o PRJ.	24 (vinte e quatro) meses a contar do trânsito em julgado da decisão que homologar o PRJ	144 (cento e quarenta e quatro) parcelas mensais consecutivas	TR (Taxa referencial), a incidir da data do pedido de Recuperação Judicial em 17/11/2022	70 % (setenta por cento)



## Plano de Recuperação Judicial

O Plano de Recuperação Judicial foi apresentado pela Recuperanda no mov. 178, expondo os meios de recuperação que pretende adotar, visando o soerguimento da empresa. Posteriormente foram apresentados modificativos do PRJ ao mov. 382, mov. 463 e durante a AGC, conforme ata de mov. 471.

Classe	Subclasse	Parcela Inicial	Carência (Exceto a Parcela Inicial)	Prazo para Pagamento	Correção Monetária	Deságio
Classe IV Créditos ME / EPP	Até R\$ 3.000,00	Último dia útil do 13º mês a contar do trânsito em julgado da decisão que homologar o PRJ.	24 (vinte e quatro) meses a contar do trânsito em julgado da decisão que homologar o PRJ	12 (doze) parcelas mensais consecutivas	TR (Taxa referencial), a incidir da data do pedido de Recuperação Judicial em 17/11/2022	50 % (cinquenta por cento)
	Acima de R\$ 3.000,00	Último dia útil do 25º mês a contar do trânsito em julgado da decisão que homologar o PRJ.	24 (vinte e quatro) meses a contar do trânsito em julgado da decisão que homologar o PRJ	120 (cento e vinte) parcelas mensais consecutivas	TR (Taxa referencial)	70 % (setenta por cento)

Fonte: Plano de Recuperação Judicial Caravaggio (mov. 178), modificativo do PRJ (mov. 382), modificativo do PRJ (mov. 463) e Ata AG (mov. 471).



## 7. INFORMAÇÕES PROCESSUAIS

- 7.1 DADOS PROCESSUAIS
- 7.2 ANDAMENTO PROCESSUAL
- 7.3 INCIDENTES PROCESSUAIS
- 7.4 RECURSOS
- 7.5 CRONOGRAMA PROCESSUAL



Documento assinado digitalmente, conforme MP nº 2.200-2/2001, Lei nº 11.419/2006, resolução do Projudi, do TJPR/OE  
Validação deste em <https://projudi.tjpr.jus.br/projudi/> - Identificador: PJ5WW GS5UM KM4AU VTVUU

## Informações Processuais

No mês em apreço, houve movimentações processuais relevantes, tais como a apresentação de RMA de competência do mês 09/23, apresentação de modificativo do PRJ pela Recuperanda e realização de Assembleia Geral de Credores.

### 7.1 DADOS PROCESSUAIS

Nos termos da Recomendação nº 72 do CNJ, apresenta-se na sequência um apontamento sobre a duração dos prazos processuais, considerando-se em dias corridos para todas as respostas:

Item da Recomendação 72	Descrição do Item	Resposta	Referência
Item 2.3.1	A devedora é: ( ) empresa de pequeno porte EPP; ( ) microempresa (ME); <b>(X) empresa média</b> ; ( ) empresa grande; ( ) grupos de empresas; ( ) empresário individual		Mov. 1.10
Item 2.3.2	Houve litisconsórcio ativo: ( ) sim <b>(X) não</b> (Em caso positivo, 02 (indicar número) litisconsortes ativos e o Plano de recuperação foi ( ) unitário ( ) individualizado	Não houve litisconsórcio, pois se trata de empresa única.	
Item 2.3.3	Os documentos que instruíram a petição inicial indicaram o valor do passivo: tributário <b>(X) sim</b> ( ) não / demais créditos excluídos da RJ: <b>(X) sim</b> ( ) não	Foi juntada pela Recuperanda relação de credores concursais e não concursais.	Mov. 1.56 e 1.57
Item 2.3.4	Houve realização de constatação prévia: <b>(X) sim</b> ( ) não	Houve constatação prévia, com o laudo anexado aos autos.	Mov. 21.2
Item 2.3.5	O processamento foi deferido <b>(X) sim</b> ( ) não (Em caso positivo, em quanto tempo? <b>19 dias</b> desde a distribuição da inicial? <b>(X) sim</b> ( ) não (Em caso negativo, em se tratando de litisconsorte, indicar: ( ) indeferimento para todos os litisconsortes; ( ) indeferimento para ____ (indicar número) litisconsortes, indicar fundamento legal para indeferimento)	Houve decisão deferindo o processamento da Recuperação Judicial.	Mov. 23.1
Item 2.3.6.1	Qual o tempo decorrido entre: a distribuição da inicial e a relação de credores elaborada pelo administrador judicial: 126 (cento e vinte e seis) dias	Passaram-se 126 dias. O evento ocorreu no primeiro trimestre de 2023.	Mov. 216



## Informações Processuais

No mês em apreço, houve movimentações processuais relevantes, tais como a apresentação de RMA de competência do mês 09/23, apresentação de modificativo do PRJ pela Recuperanda e realização de Assembleia Geral de Credores.

Item da Recomendação 72	Descrição do Item	Resposta	Referência
Item 2.3.6.2	Qual o tempo decorrido entre: a decisão de deferimento do processamento e a relação de credores elaborada pelo administrador judicial: 99 (noventa e nove) dias	Passaram-se 99 dias. O deferimento ocorreu no final do ano de 2022 e a relação de credores foi juntada no primeiro trimestre de 2023.	Mov. 216
Item 2.3.6.3	Qual o tempo decorrido entre: a distribuição da inicial e a realização da primeira assembleia de credores para deliberar sobre o plano de recuperação: _____ (indicar número)	A instalação da primeira AGC para deliberar sobre o plano ocorreu 286 dias após a distribuição do pedido de RJ.	Mov. 1 e mov. 394.
Item 2.3.6.4	Qual o tempo decorrido entre: a distribuição da inicial e a aprovação do plano de recuperação pela assembleia de credores: _____ (indicar número)	Evento não ocorrido.	-
Item 2.3.6.5	Qual o tempo decorrido entre: a distribuição da inicial e a aprovação ou rejeição do plano de recuperação judicial pela assembleia de credores: <b>375</b> (trezentos e setenta e cinco) dias.	A aprovação do PRJ em AGC ocorreu 375 dias após a distribuição do pedido de RJ.	Mov. 1 e Mov. 471
Item 2.3.6.6	Qual o tempo decorrido entre: a distribuição da inicial e a concessão da recuperação judicial (homologação do plano) ; ____ dias (indicar número)	Evento não ocorrido.	-
Item 2.3.6.7	Qual o tempo decorrido entre: a distribuição da inicial e a convalidação em falência: em caso de plano rejeitado pela assembleia de credores; ____ dias (indicar número) e em caso de recuperação judicial concedida; ____ dias (indicar número)	Evento não ocorrido.	-
Item 2.3.6.8	Qual o tempo decorrido entre: a distribuição da inicial até a apresentação do quadro geral de credores; ____ dias (indicar número)	Evento não ocorrido.	-



## Informações Processuais

No mês em apreço, houve movimentações processuais relevantes, tais como a apresentação de RMA de competência do mês 09/23, apresentação de modificativo do PRJ pela Recuperanda e realização de Assembleia Geral de Credores.

Item da Recomendação 72	Descrição do Item	Resposta	Referência
Item 2.3.6.9	Qual o tempo decorrido entre: a duração da suspensão prevista no art. 6º, § 4º, da Lei 11.101/05; _____ (indicar número)	Evento não ocorrido.	-
Item 2.3.6.10	O tempo decorrido desde a distribuição da inicial e extinção da recuperação judicial (quando não convalidada em falência); ____ dias (indicar número)	Evento não ocorrido.	-
Item 2.3.7	Aprovação do plano de recuperação judicial ocorreu na forma prevista no art. 58 §1º da Lei 11.101/05 (cram down): ( ) sim ( ) não	Evento não ocorrido.	-
Item 2.3.8	Houve recurso contra a decisão que concedeu a recuperação judicial: ( ) sim (x) não. Em caso positivo, o plano foi: ( ) mantido integralmente ( ) mantido em parte ( ) anulado	Evento não ocorrido.	-
Item 2.3.9	Houve a apresentação de plano especial na forma prevista nos arts. 70 e ss. da Lei 11.101/05 (quando aplicável): ( ) sim ( ) não	Evento não ocorrido.	-
Item 2.3.10	Houve a realização de leilão para venda de filial ou UPI na forma prevista no art. 60 da Lei 11.101/05: ( ) sim ( ) não	Evento não ocorrido.	-
Item 2.3.10.1	Em caso positivo, sobre o item 2.3.10, o leilão foi realizado: ( ) antes ( ) depois ( ) antes e depois (se mais de um leilão e em diferentes momentos da assembleia geral de credores para deliberação do plano de recuperação	Evento não ocorrido.	-
Item 2.3.10.2	Em caso positivo, sobre o item 2.3.10, houve recurso contra a decisão que deferiu ou indeferiu a alienação de filial ou UPI: ( ) sim ( ) não	Evento não ocorrido.	-
Item 2.3.10.3	Em caso positivo, sobre o item 2.3.10, na hipótese de recurso, a realização do leilão foi: ( ) autorizada ( ) rejeitada	Evento não ocorrido.	-



## Informações Processuais

No mês em apreço, houve movimentações processuais relevantes, tais como a apresentação de RMA de competência do mês 09/23, apresentação de modificativo do PRJ pela Recuperanda e realização de Assembleia Geral de Credores.

Item da Recomendação 72	Descrição do Item	Resposta	Referência
Item 2.3.11	Houve a alienação de bens na forma prevista no art. 66 da Lei 11.101/05: ( ) sim ( ) não (Em caso positivo, a alienação foi realizada: ( ) antes ( ) depois ( ) antes e depois (se mais de uma alienação e em diferentes momentos da assembleia geral de credores para deliberação do plano de recuperação)	Evento não ocorrido.	-
Item 2.3.12	Houve a concessão de financiamento ao devedor aprovado pelo Juízo no curso da recuperação judicial: ( ) sim ( ) não (Em caso positivo, houve a outorga de garantia real ( ) sim ( ) não) e (Em caso de outorga, a garantia constituída foi ( ) alienação fiduciária ( ) cessão fiduciária ( ) hipoteca ( ) penhor ( ) outro direito real de garantia)	Evento não ocorrido.	-
Item 2.3.13	Houve pedido de modificação do plano após a concessão de recuperação judicial ( ) sim ( ) não	Evento não ocorrido.	-
Item 2.3.13.1	Em caso positivo, sobre o item 2.3.13, o pedido foi formulado: ____ (indicar número) dias contados da distribuição da inicial e (indicar número) dias contados da concessão da recuperação judicial	Evento não ocorrido.	-
Itens 2.3.13.2 e 2.3.13.3	Em caso positivo, sobre o item 2.3.13, o plano modificativo foi: ( ) aprovado ( ) rejeitado e em quanto tempo a contar da sua apresentação o plano de recuperação modificativo foi aprovado ou rejeitado: ____ (indicar número) dias	Evento não ocorrido.	-



## Informações Processuais

No mês em apreço, houve movimentações processuais relevantes, tais como a apresentação de RMA de competência do mês 09/23, apresentação de modificativo do PRJ pela Recuperanda e realização de Assembleia Geral de Credores.

Item da Recomendação 72	Descrição do Item	Resposta	Referência
Item 2.3.14	Indique a razão da convolação da recuperação judicial em falência: [inserir campo de texto] (ex: não apresentação do plano de recuperação judicial no prazo legal, descumprimento do plano de recuperação judicial, etc.).	Evento não ocorrido.	-
Item 2.3.15	Houve fixação de honorários mensais ao Administrador Judicial: <b>(X) sim</b> ( ) não (Em caso positivo, indicar o valor mensal da remuneração)	Evento não ocorrido.	-
Item 2.3.15.2	Indicar o valor total da remuneração fixada ao Administrador Judicial: <b>3,7% do valor do Quadro Geral de Credores consolidado.</b>	A remuneração da Administradora Judicial já foi devidamente fixada.	Mov. 296.

## 7.2 ANDAMENTO PROCESSUAL

A empresa ajuizou seu pedido de Recuperação Judicial no dia 17/11/2022, ocorrendo durante o período sob análise os seguintes atos processuais nos autos:

Data	Evento	Mov.
20/11/2023	Juntada do RMA de competência 09/23 pela Administradora Judicial	460
24/11/2023	Manifestação do credor Cooperativa De Crédito Poupança e Investimento Vanguarda - Sicredi Vanguarda PR/SP/RJ	461
24/11/2023	Juntada de modificativo do PRJ, pela Recuperanda	463
24/11/2023	Decisão deferindo a participação do credor Cooperativa De Crédito Poupança e Investimento Vanguarda - Sicredi Vanguarda PR/SP/RJ na AGC, dentre outras determinações	464
27/11/2023	Petição de esclarecimento dos motivos que levaram a Recuperanda a apresentar um modificativo às vésperas da AGC que viria a ocorrer	469



## Informações Processuais

No mês em apreço, houve movimentações processuais relevantes, tais como a apresentação de RMA de competência do mês 09/23, apresentação de modificativo do PRJ pela Recuperanda e realização de Assembleia Geral de Credores.

Data	Evento	Mov.
28/11/2023	Juntada de DRE de competência 10/23 pela Recuperanda	470
28/11/2023	Juntada de ata da AGC ocorrida em 27/11/23 pela Administradora Judicial	459

### 7.3 INCIDENTES PROCESSUAIS

Além dos autos de Recuperação Judicial, tramitam neste Juízo, envolvendo a Recuperanda, outras ações relacionadas, sendo:

Processo	Partes	Situação
Impugnação de Crédito nº 0011794-31.2023.8.16.0021	Caixa Econômica Federal x Caravaggio Construtora LTDA	Trata-se de impugnação ajuizada na data de 08/04/2023, pela Caixa Econômica Federal, com o objetivo de readequar o valor habilitado de seu crédito, por alegada diferença menor em seu desfavor. Intimado o Credor apresentou resposta a impugnação ao mov. 20 requerendo a intimação do Credor para emendar seu pedido, especificando quais os valores passíveis de readequação. Na sequência esta Administradora Judicial foi intimada para apresentar parecer, o qual fora juntado ao mov. 23. O incidente pende de julgamento.
Habilitação de Crédito nº 0013727-39.2023.8.16.0021	Aryana Dolla x Caravaggio Construtora LTDA	Trata-se de impugnação ajuizada na data de 24/04/2023, pela Aryana Dolla, com o objetivo de retificar o crédito arrolado, majorando-o. Em decisão inicial, o magistrado deferiu o processamento da impugnação, intimando a Recuperanda e, em seguida, a Administradora Judicial para se manifestarem a respeito do pedido.
Impugnação de Crédito nº 0011819-44.2023.8.16.0021	Eloisa Doroti Nunes Dalmina-ME x Caravaggio Construtora LTDA	Trata-se de impugnação ajuizada na data de 10/04/2023, pela credora Eloisa Doroti Nunes Dalmina-ME, com o objetivo de retificar o crédito arrolado, majorando-o. Em decisão inicial, o magistrado deferiu o processamento da impugnação, intimando a Recuperanda e, em seguida, a Administradora Judicial para se manifestarem a respeito do pedido.



## Informações Processuais

No mês em apreço, houve movimentações processuais relevantes, tais como a apresentação de RMA de competência do mês 09/23, apresentação de modificativo do PRJ pela Recuperanda e realização de Assembleia Geral de Credores.

Processo	Partes	Situação
Habilitação de Crédito nº 0022368-16.2023.8.16.0021	Alceu Alves De Goes e Ilton Poliszuk x Caravaggio Construtora LTDA	Trata-se de habilitação de crédito ajuizada na data de 04/07/2023, pelos credores Alceu Alves De Goes e Ilton Poliszuk, com o objetivo de habilitar importe na relação de credores. Em decisão inicial, o magistrado deferiu o processamento da habilitação, intimando o credor para apresentar memória de cálculo na data do deferimento da Recuperação Judicial, e posteriormente, a Recuperanda e, em seguida, a Administradora Judicial para se manifestarem a respeito do pedido.
Habilitação de Crédito nº 0025358-77.2023.8.16.0021	Janiski-Cic Comercio E Serviços De Pinturas E Latarias LTDA x Caravaggio Construtora LTDA	Trata-se de habilitação de crédito ajuizada na data de 24/07/2023, pelo credor Janiski-Cic Comercio e Serviços de Pinturas e Latarias LTDA, com o objetivo de habilitar importe na relação de credores. Ainda não houve decisão inicial.
Impugnação de Crédito nº 0041076-17.2023.8.16.0021	Cooperativa De Crédito Poupança e Investimento Vanguarda - Sicredi Vanguarda PR/SP/RJ x Caravaggio Construtora LTDA	Trata-se de impugnação de crédito ajuizada na data de 31/10/2023, pelo credor Cooperativa De Crédito Poupança e Investimento Vanguarda - Sicredi Vanguarda PR/SP/RJ, com o objetivo de excluir seus créditos da relação de credores.
Habilitação de Crédito nº 0037874-32.2023.8.16.0021	Priscila Ortiz De Oliveira x Caravaggio Construtora LTDA	Trata-se de habilitação de crédito ajuizada na data de 10/10/2023, pela credora Priscila Ortiz De Oliveira, com o objetivo de habilitar importe na relação de credores.



## Informações Processuais

No mês em apreço, houve movimentações processuais relevantes, tais como a apresentação de RMA de competência do mês 09/23, apresentação de modificativo do PRJ pela Recuperanda e realização de Assembleia Geral de Credores.



### 7.4 RECURSOS

Processo	Partes	Situação
Agravo de Instrumento autos nº 0052394-60.2023.8.16.0000	Deutsche Sparkassen Leasing do Brasil S/A – Sociedade De Arrentamento Mercantil X Caravaggio Construtora LTDA	A Agravante interpôs Agravo de Instrumento contra a decisão de mov. 320, pugnando pelo afastamento de declaração de essencialidade reconhecida pelo juízo <i>a quo</i> e a prorrogação dos efeitos do <i>Stay Period</i> . Em sede de decisão monocrática foi indeferido o pedido liminar de efeito suspensivo. Ainda não houve juntada do acórdão. <b>Recurso em trâmite.</b>
Agravo de Instrumento autos nº 0052394-60.2023.8.16.0000	Banco Santander S.A. X Caravaggio Construtora LTDA	A Agravante interpôs Agravo de Instrumento contra a decisão de mov. 320, pugnando pelo afastamento de declaração de essencialidade reconhecida pelo juízo <i>a quo</i> ; Em sede de decisão monocrática foi indeferido o pedido liminar de efeito suspensivo. Ainda não houve juntada do acórdão. <b>Recurso em trâmite.</b>
Agravo de Instrumento autos nº 0052394-60.2023.8.16.0000	Cooperativa De Crédito Poupança e Investimento Vanguarda - Sicredi Vanguarda PR/SP/RJ X Caravaggio Construtora LTDA	A Agravante interpôs Agravo de Instrumento contra a decisão de mov. 442, pugnando pelo afastamento da prorrogação dos efeitos do <i>stay period</i> pelo juízo <i>a quo</i> , bem como o reconhecimento da extraconcursalidade do importe de sua titularidade habilitado na relação de Credores. Em sede de decisão monocrática foi indeferido o pedido liminar de efeito suspensivo. Ainda não houve juntada do acórdão. <b>Recurso em trâmite.</b>



## Informações Processuais

No mês em apreço, houve movimentações processuais relevantes, tais como a apresentação de RMA de competência do mês 09/23, apresentação de modificativo do PRJ pela Recuperanda e realização de Assembleia Geral de Credores.

 Eventos ocorridos  
 Eventos Futuros

## 7.5 CRONOGRAMA PROCESSUAL

Data	Evento
17/11/2022	Ajuizamento do pedido de Recuperação Judicial (art. 51 LFRJ)
14/12/2022	Deferimento do Processamento da Recuperação Judicial (art. 52 LFRJ)
16/12/2022	Publicação de Edital de deferimento do processamento da RJ no Diário de Justiça Eletrônico do TJPR (art. 52, §1º LFRJ)
10/01/2023	Assinatura do Termo de Compromisso pela Administradora Judicial (art. 33 LFRJ)
31/12/2022	Decurso do prazo para apresentação de Habilitações e Divergências de Créditos pelos Credores diretamente à Administradora Judicial (art. 7º, §1º LFRJ)
17/02/2023	Apresentação do Plano de Recuperação Judicial pela Recuperanda (art. 53 LFRJ)
23/03/2023	Apresentação da Relação de Credores elaborada pela Administradora Judicial (art. 7º, §2º LFRJ)
03/04/2023	Publicação de Edital aviso de recebimento do PRJ e Relação de Credores do AJ no Diário de Justiça Eletrônico do TJPR (art. 53 e 7º, §2º LFRJ)
13/04/2023	Decurso do prazo para apresentação de Impugnação à Relação Nominal de Credores apresentada pela Administradora Judicial pelos Credores (art. 8º LFRJ)
04/05/2023	Decurso de prazo para apresentação de Objeções ao Plano de Recuperação Judicial pelos Credores (art. 55, parágrafo único LFRJ)
	Decurso de prazo de suspensão do curso da prescrição de ações e execuções contra a Recuperanda - 180 dias após o deferimento da RJ, salvo eventuais prorrogações (art. 6º, §4º LFRJ)
31/07/2023	Publicação do Edital de convocação para votação do PRJ em AGC (art. 56, §1º LFRJ)
	Homologação do Quadro Geral de Credores (art. 18 LFRJ)
	Homologação do Plano de Recuperação Judicial (art. 58 LFRJ)
	Término do período de fiscalização judicial (art. 61 LFRJ)



# GLOSSÁRIO



## Glossário

AGC – Assembleia Geral de Credores  
AI – Agravo de Instrumento  
AJ – Administradora Judicial  
ART. – Artigo  
CCB – Cédula de Crédito Bancário  
DJE – Diário de Justiça Eletrônico  
DES – Desembargador (a)  
DRE – Demonstração de Resultado do Exercício  
ED – Embargos de Declaração  
EIRELI - Empresa Individual de Responsabilidade Limitada  
EPP – Empresa de Pequeno Porte  
ICMS – Imposto de Circulação sobre Mercadorias e Serviços  
INC. - Inciso  
LFRJ – Lei de Falência e Recuperação Judicial (Lei 11.101/2005)  
LTDA – Limitada  
ME – Microempresa  
MM. – Meritíssimo  
M – Milhão  
MOV. - Movimentação  
PERT – Programa Especial de Regularização Tributária  
PGFN – Procuradoria Geral da Fazenda Nacional  
QGC – Quadro Geral de Credores  
RJ – Recuperação Judicial  
Rel. – Relator (a)  
Recuperanda – Caravaggio Construtora Ltda.  
Resp – Recurso Especial  
RMA – Relatório Mensal de Atividades  
RNC – Relação Nominal de Credores  
ROA – Retorno sobre ativo total  
ROE - Retorno sobre patrimônio líquido  
S. A. – Sociedade Anônima  
STJ – Superior Tribunal de Justiça  
TJPR – Tribunal de Justiça do Paraná  
TJSP - Tribunal de Justiça de São Paulo  
TRF – Tribunal Regional Federal  
PRJ – Plano de Recuperação Judicial  
§ - Parágrafo  
TRF – Tribunal Regional Federal  
PRJ – Plano de Recuperação Judicial



# ANEXOS



## Anexos

Durante o período sob análise – **novembro de 2023** – esta Administradora Judicial realizou inspeção física nas dependências da Recuperanda.



**CURITIBA/PR**

Av. Cândido de Abreu, nº776, Sala 1306,  
Ed. World Business, Centro Cívico  
CEP 80530-000  
(41) 3206-2754 | (41) 99189-2968

**MARINGÁ/PR**

Av. Mauá, nº 2720, Sala 04,  
Ed. Villagio Di Itália, Zona 03  
CEP 87050-020  
(44) 3226-2968 | (44) 99127-2968

**SÃO PAULO/SP**

Av. Paulista, nº 302 - 9º Andar  
Ed. José Martins Borges - Bela Vista  
CEP 01310-000  
(11) 3135-6549 | (11) 98797-8850

[www.marquesadmjudicial.com.br](http://www.marquesadmjudicial.com.br)

[!\[\]\(d1a88bef3b1503d05207105457efd072\_img.jpg\)](#) [!\[\]\(e07756ae93c672fb9b0955aed3beaf68\_img.jpg\)](#) [!\[\]\(9847756b40553b36b0a51e1a10ea3233\_img.jpg\)](#) /marquesadmjudicial



Documento assinado digitalmente, conforme MP nº 2.200-2/2001, Lei nº 11.419/2006, resolução do Projudi, do TJPR/OE  
Validação deste em <https://projudi.tjpr.jus.br/projudi/> - Identificador: PJ5WW GS5UM KM4AU VTVUU